



En Red



RED ESPAÑOLA DE GRUPOS DE PESCA

Núm. 3
Julio 2016

Primera Plana

Contenido:

- Primera plana 1
- Conociéndonos 2
- La Red a Fondo 12
- Destacados 18
- Convocatorias 24



COMMUNITY-LED
LOCAL DEVELOPMENT
CONNECTING
EUROPEAN
COASTAL
FISHERIES
& AQUACULTURE
COMMUNITIES



Sesión de la REGP
Puesta en marcha
del DLP en el FEMP
Madrid, 23 de junio de 2016

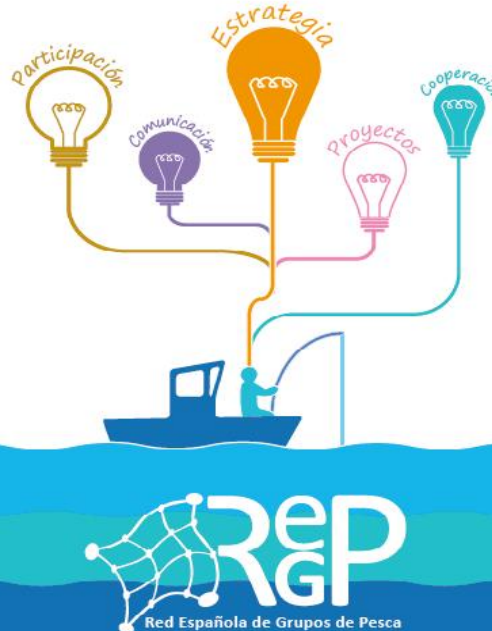

RED ESPAÑOLA DE GRUPOS
DE PESCA

Dirección general de
Ordenación Pesquera

C/ Velázquez, 144,
28006, Madrid

redfep@magrama.es
Web: regp. fragsatec.es

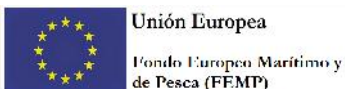

La Red Española de Grupos de Pesca continúa conociendo de cerca e intercambiando impresiones con algunos de los Grupos de Pesca que han estado vigentes durante el período FEP. Mar, David y Yolanda, gerentes de 3 de los 7 Grupos de Andalucía han sido nuestros guías en los viajes realizados en esta Comunidad autónoma. Hemos profundizado con ellos sobre algunos aspectos y nos han dado a conocer, junto a promotores, iniciativas puestas en marchas en

sus territorios. En mayo la REGP participó en el seminario transnacional de FARNET "El Desarrollo Local Participativo orientado a los resultados en las zonas de Pesca" junto a una representación de los GALP de nuestro país; y en el mes de junio la REGP organizó la sesión "Puesta en marcha del DLP del FEMP" con el fin de contribuir al aprendizaje e intercambio de experiencias.

De todo ello os damos buena cuenta en estas páginas.



Conociéndonos

La REGP visitó alguno de los Grupos de Pesca operativos durante el período de programación del Fondo Europeo de Pesca (2007-2013) en Andalucía. Desde esta sección os acercamos algunas de las impresiones intercambiadas con 3 de los gestores de este territorio, que nos han querido acercar su visión y experiencia en el ámbito del desarrollo sostenible de las zonas pesqueras y algunos de los proyectos puestos en marcha.

Con voz propia

Entrevista con M^a del Mar Jiménez Álvarez

Diplomatura en Administración y Dirección de Empresas

2009– 2015 Gerente del Grupo de Desarrollo Pesquero Granada Motril.

En 1.997 comenzó a trabajar para la Asociación para la Promoción Económica del Valle de Lecrín, Temple y Costa, que en aquel momento estaba gestionando y/o ejecutando el Programa Operativo Europeo de Desarrollo Rural "PRODER". Posteriormente, dicha asociación ha gestionado y/o ejecutado otros dos Programas Europeos de Desarrollo Rural "PRODER Andaluz y LIDERA".



En el puerto de Motril se ha puesto en marcha un proyecto innovador para mejorar la conservación del espacio natural marino . ¿Qué actuaciones se han desarrollado como parte de este Plan y cuál ha sido el impacto medioambiental en la zona?

Se ha implantado de un Sistema Integral de Residuos y desarrollo socio ambiental cuyo objetivo en gestionar de forma eficiente el 100% de los residuos generados en el Puerto y recogidos por los pescadores.

Tiene tres ámbitos de aplicación:

- Científico: Los datos sobre residuos se registran según normas internacionales, incluyendo el caladero donde se capturaron, para tratar de extraer información sobre cantidad de residuos, localización y su posible origen.
- Ambiental: Estos residuos que los pescadores retiran, además de la toxicidad derivada de su composición química, "asfixian" el fondo del mar, impidiendo su oxigenación y el intercambio de materiales y nutrientes .Sólo en un mes, estos pescadores extraen del fondo del mar unas 2.000 botellas y unas 1.000 bolsas de plásticos,



- Solidario: Prácticamente a diario, estos pescadores donan cierta cantidad de sus capturas al Banco de Alimentos de Granada. Más de 8 toneladas y media se ha repartido entre más de 140 instituciones en más de 40 poblaciones diferentes de la provincia de Granada.

Los pescadores no piden nada a cambio de su trabajo... lo hacen porque consideran que es necesario conservar el medio en el que trabajan y porque empatizan con los más necesitados... pero sí quieren demostrar que la tan nombrada y manida sobrepesca no es la causa del descenso de las poblaciones, sino que algo más, probablemente altos niveles de contaminación está afectando a los litorales mediterráneos.

El proyecto, pionero en Europa, fue presentado recientemente en el MAGRAMA y ha sido muy valorado por científicos, técnicos y políticos del sector, que han pedido una copia traducida del mismo para presentarlo en Europa como un posible ejemplo a seguir por otros puertos y administraciones de toda la comunidad europea.

¿ Qué impacto socioeconómico han supuesto las inversiones realizadas en vuestro territorio?

En este período el compromiso por parte de el GDP Granada-Motril ha sido del 100% (2.196.000 €), con un total de 20 proyectos, de los cuáles se han ejecutado y pagado 19 proyectos por un importe de 1.936.641'56 €, aproximadamente un 90% del total de fondos asignados.

Desde el punto de vista económico cabe destacar proyectos como la construcción de dos Unidades de Producción Multitrófica, la adaptación de restaurante como centro de interpretación de productos pesqueros, marisquearía-chill out, etc... desde el social, la modernización de la lonja y de las zonas deportivas para jóvenes con riesgo de exclusión social, cursos de formación para jóvenes del sector pesquero, emprendedoras en zonas de pesca, etc, ... desde el medioambiental, sistema integral de residuos, autocompactor solar de residuos orgánicos, actuaciones en la reserva natural concertada Charca de Suarez, campaña de sensibilización del litoral de Motril, desde el turístico, adaptación de la aplicación VIVE ZONE para la zona de actuación del GDP, asistencia a Gastronomía, visitas guiadas a la lonja, jornadas técnicas del Mejillón y de Acuicultura de la provincia, etc..



Puerto de Motril

En líneas generales, ¿qué aspectos consideraría prioritarios de cara al diseño de la próxima estrategia?

Las prioridades de este GDP para la elaboración de la próxima Estrategia de desarrollo local participativo para la zona de pesca, son:

Fomento de la inclusión social, igualdad de oportunidades, reducción de la pobreza y desarrollo económico.

Fomento de la transferencia de conocimientos e innovación en la pesca, la acuicultura y/o empresas de transformación de productos pesqueros y/o acuícolas y la participación ciudadana.

- Mejora de la viabilidad y la competitividad de los productos pesqueros y/o acuícolas y promover el desarrollo sostenible de los recursos a través de las tecnologías innovadoras.
- Gestión sostenible de los productos pesqueros y/o acuícolas, promoviendo la eficiencia de los recursos adaptándolos al cambio climático.
- Mantener y promover el empleo en la zona de pesca, a través del apoyo de la diversificación o la reestructuración económica y social de la zona debido a la evolución del sector de la pesca.



Entrevista con David Camacho García

Estudios en Ciencias Económicas y Empresariales en la Universidad de Málaga.

2009– 2015 Gerente del Grupo de Desarrollo Pesquero de la Provincia de Málaga y desde 1992 Gerente del Grupo de Desarrollo Rural de la Axarquía.

Su carrera profesional ha estado centrada en proyectos comarcales o provinciales relacionados con la planificación estratégica y el desarrollo local.

En 1988 se inicia como director del Gabinete de Desarrollo Económico del Ayuntamiento de Vélez y ha compaginado la figura de Gerente con la Dirección de Escuelas Taller Comarcales y la Secretaria del Consejo Regulador de la D.O Pasas de Málaga.

El FEMP incentiva que se establezcan sinergias entre diferentes fondos. ¿De qué modo le ha servido su experiencia en el desarrollo rural para establecer puntos de confluencia entre ambos ámbitos? ¿Qué beneficios supone tener esta doble vertiente?

Bien, debo partir de que soy partidario de que se produzcan esas sinergias máxime cuando confluyen ambos fondos en la estrategia de un determinado territorio; desde mi punto de vista la estrategia a aplicar en el territorio es única, integral, desarrollada de forma participativa y consensuada por todos los agentes del mismo, de forma que no se produzcan contradicciones cuando hay agentes que participan en ambos ámbitos (rural o pesquero) intentando dirigir hacia uno de ellos los esfuerzos sin tener en cuenta el otro (entrando incluso en contradicción), ahora bien los instrumentos de los que dispondremos para ejecutar dicha estrategia integral, pueden ser variados.

En realidad este principio es ampliamente puesto de manifiesto en el Reglamento 1303/2013 de disposiciones comunes en el que palabras como sinergias, enfoque integrado, coordinación o complementariedad aparecen constantemente. Bajo dicha premisa la propia Comisión invitó en dicho texto a los EEMM a la consideración de programas "multifondos" teniendo en cuenta el principio de proporcionalidad, no obstante la rígida estructura administrativa para cada uno de los fondos EIE en cada CCAA con distintas autoridades responsables en la gestión de los mismos ha llevado a que dicha posibilidad sea rechazada por su complejidad.

La aplicación de programas "monofondo" nos llevarán, y de hecho ya nos están llevando, a desgajar, de la estrategia diseñada para el territorio, aquellos objetivos y líneas de intervención que inciden en los objetivos perseguidos por el FEMP de aquellos que se integran en FEADER.

Dicho esto, y aun cuando en el modelo seguido por esta Provincia en cuanto a la confluencia de zonas comunes en desarrollo rural y pesquero, ha sido mantener dos asociaciones independientes para la gestión de dichos fondos; la confluencia de órganos de participación y dirección coincidentes, nos ha permitido tener una visión global del territorio y las posibilidades de complementar actuaciones y buscar sinergias entre líneas de actuación; en definitiva una visión estratégica del territorio de manera integral, existiendo objetivos comunes.

En este punto, se puede contribuir a la consecución de objetivos comunes que afecta de forma transversal e integral a todo el territorio como por ejemplo empleo, gobernanza, calidad de vida, igualdad de oportunidades, medioambiente, etc. planteándose líneas de actuación que guardan sinergias en ambos ámbitos en el territorio.

Es cierto, que la experiencia en Desarrollo Rural en estos órganos de dirección y gestión coincidentes, ha servido también para aplicar métodos de diseño y trabajo así como tipologías de proyectos transversales que entendemos han sido modelos de éxito.

Asimismo, se unifican criterios de organización, administrativos, financieros, de control, etc. que facilitan la gestión; en definitiva el "Saber Hacer" de una trayectoria de 25 años en la aplicación de políticas de desarrollo y con un equipo técnico altamente cualificado.

¿Cómo respondió y se involucró el sector en el desarrollo local de las zonas pesqueras?

Definiría dos etapas claramente diferenciadas, una primera con las dificultades propias de cuando inicias una nueva forma de participación de estos colectivos en la gobernanza de los territorios, tanto en la elaboración de la estrategia como en la toma de decisiones con la implementación de la misma; otra segunda en la trayectoria o recorrido seguido, cuando se tiene ya alguna experiencia adquirida tanto en la ejecución como una vez cerrado el programa y valorado los resultados de ejecución.

En la etapa inicial definiría algunos problemas quizás un poco más concretos que, por cierto, debo decir no son exclusivos del colectivo pesquero; también se nos dieron en el colectivo agrícola cuando iniciamos nuestra andadura en desarrollo rural. Yo identificaría:

- La comunidad pesquera tiene una visión muy sectorial del territorio y no siempre del territorio en su conjunto, por lo que otro tipo de actividades de diversificación ajenas al sector son difíciles de entender.
- El partenariado local aún cuando el colectivo siempre ha sido participativo y ha intentado hacerse oír reivindicando sus necesidades y tomando decisiones en ese sentido, esta participación se ha dirigido y desarrollado entre gente del mismo sector hacia la administración, quizás cuando en dicho partenariado encontramos opiniones de otros sectores y/o ámbitos de la realidad territorial.
- El colectivo de mujeres del sector está poco estructurado y por tanto sus mecanismos de participación han sido difíciles.

En una segunda fase en la implementación de la estrategia, el grupo se fue cohesionando e integrando opiniones diversas sin creación de conflictos, se empieza a limar determinadas asperezas que mantenía el sector sobre la diversificación de actividades y se amplía la visión sobre el territorio pesquero, se reconocen nuestras debilidades de partenariado y se plantean soluciones para reforzarlo. En cualquier caso estamos convencidos de que si el partenariado se enriquece, no se produce el efecto de desconfianza hacia unos pocos sino la participación y consenso de todos.

En Andalucía, se está a la espera de que la Junta publique la convocatoria para la selección de candidatos para la elaboración de las estrategias ¿Hacia qué líneas crees que deberían orientarse los esfuerzos del DLP en vuestro territorio?

Desde un punto de vista sectorial, en nuestra propuesta se integrarán, líneas tendentes a la búsqueda de valor o valorización de los productos pesqueros, buscar más valor añadido a nuestros recursos limitados mediante la industria transformadora, nuevos productos, nuevos métodos, nuevos diseños, nuevas estrategias comer-

ciales, fomentar la presencia en circuitos cortos, innovación, la mejora de las condiciones de manipulación del pescado desde su captura hasta su venta en lonja mejorando los parámetros de calidad y frescura del mismo, fomento de las marcas de calidad diseñadas etc.

También deberemos diversificar hacia otras actividades relacionadas con la cultura marinera, bien complementarias o alternativas a la actividad extractiva pero manteniendo su lazo de conexión con dicha cultura (parte del colectivo no quiere desentenderse definitivamente de la misma). Aún cuando, tanto desde el punto de vista del sujeto como del sector, se priorizará en nuestra actuación su relación con la pesca, como hemos indicado debemos tener también una visión más integral del territorio pesquero y entender que estas zonas están constituidas por un entramado socioeconómico de sectores de actividad y colectivos que interactúan entre sí. Por ello se integrará en nuestra estrategia otro tipo de actuaciones que podrán estar relacionadas con la diversificación del territorio desde un punto de vista general.

Las infraestructuras de pequeña envergadura que favorezcan la accesibilidad e integración de la ciudad con el puerto y la calidad de vida de sus ciudadanos, mejoras medioambientales, etc, entendemos que formarán parte de dicha estrategia futura.

En este nuevo período debemos definir actuaciones que nos permitan reforzar el partenariado local intentando integrar a colectivos específicos (género, juventud, empresas diversas, otras asociaciones no representadas, etc.).

Y por último, tal y como hemos indicado en puntos anteriores, buscar sinergias entre actuaciones de desarrollo rural y de desarrollo de la zona de pesca, de tal forma que se consigan objetivos transversales y comunes.

Quiero dejar claro que estas líneas son parte de las opiniones de los agentes económicos y sociales del territorio que han participado en la ejecución de la estrategia 2007-2013 como recordatorio de aquellos elementos a tener en cuenta en la planificación de la nueva estrategia. En cualquier caso, dichas líneas de actuación no deben ser consideradas determinantes y por tanto en ningún caso ya planificadas; deberán integrarse en objetivos alcanzables, medibles y que den respuesta a las necesidades de este territorio en la realidad en la que en la actualidad se halla inmerso y por tanto podrán ser modificadas, precisadas, redefinidas, etc., en definitiva, deberán partir realmente del proceso que debemos iniciar en caso de que seamos designados como Grupo para la elaboración de la estrategia en nuestro territorio, donde la participación ciudadana será nuestra prioridad en este proceso.



Entrevista con Yolanda Benítez Mena

Licenciada en Ciencias Económicas y Empresariales por la Universidad de Cádiz.

2010 - 2015 Gerente GDP Comarca Noroeste de Cádiz

20 años de experiencia trabajando en grupos de desarrollo rural y de desarrollo pesquero en Andalucía.

Completa su formación académica con:

- Máster Científico Internacional en Desarrollo Rural y Máster en Desarrollo Territorial por la Universidad de Córdoba.
- Experta Universitaria en análisis y diseño de proyectos de Promoción por la Universidad de Sevilla.



En el periodo FEP el GDP Comarca Noroeste de Cádiz ha contado con el extraordinario apoyo de las entidades locales, ¿cómo conseguisteis hacerles partícipes del desarrollo sostenible de las zonas de pesca y qué ha supuesto para el Grupo contar con su respaldo?

De mi experiencia en desarrollo territorial, he podido apreciar cómo muchos territorios rurales han aprendido, gracias a la metodología Leader, a poner en marcha procesos de desarrollo participativo en sus territorios.

Pero estos procesos participativos no surgen de la noche a la mañana. Es necesario trabajar mano a mano con las instituciones y los actores del desarrollo territorial, hacerlos partícipes de las decisiones y protagonistas de los resultados.

Cuando se ponen en marcha los grupos de desarrollo pesquero, se pretende trasponer la metodología Leader, que ha funcionado relativamente bien en las zonas rurales, a las zonas de pesca. Sin embargo, en GDP Comarca Noroeste de Cádiz, no ha resultado fácil implementar este tipo de metodologías en un sector con singularidades propias y en un territorio sin demasiada experiencia en el DLP.

Por eso, en estos primeros años hemos tenido que desarrollar un importante esfuerzo de comunicación para hacer entender al sector y a las instituciones del territorio la utilidad de una herramienta como el grupo de desarrollo pesquero y su metodología de trabajo.

Para mí, también supuso un profundo proceso de aprendizaje y un reto profesional. Pero, poco a poco, como decía antes, el trabajo continuo y la búsqueda de intereses comunes han hecho que nos hayamos encontrado en el camino, y han ido llegando los resultados. Al final, el sector y las instituciones no sólo han participado, sino que también se han implicado en este proyecto común.

Como demostración de la implicación de todos, y muy especialmente de las entidades locales, te contaré el principal problema que hemos afrontado en relación a la viabilidad de nuestro grupo y como lo hemos sorteado.

Como sabéis, la partida de gastos de funcionamiento de los grupos de pesca ascendía, generalmente, al 10% frente al 20% disponible para los grupos rurales. Esta partida resultaba absolutamente insuficiente para grupos como el nuestro, con un presupuesto muy pequeño y que no contaba con un grupo de desarrollo rural con experiencia en el territorio con el que compartir gastos. Fueron tiempos difíciles pero, como dice el proverbio, "un mar tranquilo nunca hizo un buen marinero".

Durante varios años, solicitamos la excepcionalidad del territorio y luchamos porque estas circunstancias especiales se tuvieran en cuenta en el Programa Operativo Español de la Pesca.

Fueron principalmente las entidades locales las que afrontaron la financiación de los gastos de funcionamiento del grupo durante este periodo, hasta que finalmente conseguimos que las CE aprobara nuestra solicitud, para lo que contamos con la propuesta favorable de nuestra CCAA.

Además nuestros ayuntamientos, junto al resto de miembros de la junta directiva, han compartido la visión de que el ver-

dadero desarrollo del territorio pasaba por apostar por los proyectos productivos. De hecho, el 62% de las ayudas certificadas por nuestro grupo han sido para proyectos productivos, siendo la mayoría de los proyectos no productivos promovidos por asociaciones del territorio, especialmente de mujeres.

Creo que ahora, una vez finalizado el Programa, los ayuntamientos han comprobado que no han errado en su apuesta por el GDP. Por cada euro aportado por las entidades locales se ha conseguido un efecto multiplicador sobre el territorio de 46 euros de ayuda pública certificada y de 70 euros de recursos movilizados si consideramos también la inversión privada.

Echando la vista atrás, puedo decir que me siento muy orgullosa del trabajo que hemos desarrollado junto a las entidades locales, junto al sector y junto a los movimientos asociativos del territorio. Más allá de los buenos resultados que hayamos podido obtener, creo que hemos empezado como un grupo y hemos acabado como un equipo. Y eso, ya es un éxito en sí mismo.

Andalucía cuenta con una importante industria de transformación y comercialización de productos pesqueros. ¿De qué manera contribuye el Grupo al desarrollo de este sector de actividad?

En nuestro territorio no hay demasiadas empresas de transformación de los productos pesqueros. Casi todas las capturas se destinan al consumo, sin apenas transformación. En este sentido, aún queda bastante camino por recorrer. En cualquier caso, contamos con algunas empresas de transformación con una enorme potencialidad.

Desde el Grupo, hemos trabajado con las dos principales industrias de transformación de productos pesqueros de la zona: Caromar y Embumar.

Las inversiones del grupo han servido para mejorar la capacidad de producción de estas industrias mediante la incorporación de nuevas tecnologías, maquinaria y la mejora de los procesos productivos y de gestión de la calidad.

Esta mejora de la capacidad de producción ha permitido a estas empresas ampliar muy rápidamente sus mercados al ámbito regional y nacional.

Con el objetivo de que estas ayudas a la industria transformadora tuviesen una mayor incidencia en el sector pesquero extractivo de la zona, se han establecido condiciones relativas a la necesidad de incremento de las compras de pescado en las lonjas del territorio y la generación de empleo, que debe proceder mayoritariamente del sector pesquero.

Desde su punto de vista, ¿de qué manera podría impulsarse el movimiento asociativo, en particular el femenino, ya que las mujeres participan muy activamente en el desarrollo local?

No se puede promover el desarrollo sostenible de un territorio sin contar con la opinión y la participación del tejido asociativo.

En nuestro territorio existe una asociación de mujeres denominada "Ager Veneriensis" con fuerte implantación en el barrio pesquero de Bonanza, en Sanlúcar, que están trabajando fundamentalmente en aspectos relacionados con la formación, una prioridad detectada en nuestro Plan Estratégico 2007-2013. Esta asociación se incorporó desde el principio a nuestra Junta Directiva, y ha sido un socio clave para la implantación de la perspectiva de género en todos los proyectos.

Desde el grupo, estamos apoyando a esta asociación y estamos tratando de que el tejido asociativo femenino se termine de articular en todo el territorio. Para ello, hemos organizado muchas acciones orientadas al empoderamiento y la generación de movimiento asociativo femenino, como son:

- Las mujeres han visitado otros territorios para conocer a otras asociaciones de mujeres provenientes del movimiento asociativo rural que han promovido proyectos empresariales generadores de empleo.
- Se han organizado jornadas y encuentros desde el Grupo en los que han intervenido mujeres promotoras de proyectos empresariales de transformación de productos pesqueros.
- Se han organizado expediciones a los congresos nacionales de la Red Española de Mujeres del Sector Pesquero.
- Se han organizado cursos de asociacionismo dirigidos exclusivamente a mujeres del sector pesquero en el territorio y otras asociaciones del territorio han explicado las ventajas del asociacionismo y los resultados que se están consiguiendo en otros ámbitos.
- Se han organizado cursos de emprendimiento, en los que más del 50% de los asistentes fueron mujeres.

Creo que las mujeres de nuestro territorio tienen una percepción más clara de las oportunidades que les ofrece FEMP para su desarrollo profesional. Creo que también son conscientes de su importancia para el desarrollo de todo un sector. Por eso, creo que empezaremos a ver los frutos de todo este trabajo en el próximo marco.



En acción

Conociéndonos

Algunas de las iniciativas destacadas que la REGP conoció de primera mano gracias a sus promotores durante sus visitas por la Comunidad autónoma de Andalucía, las mostramos clasificándolas en función de los diferentes ejes temáticos con los que se relacionan y reseñando algunos aspectos de cada una de ellas.



MEDIO AMBIENTE



Centro de Interpretación de la Naturaleza y el Litoral Dunar

- Divulgación de la diferenciación del litoral Chipionero (Corrales de pesca y sistemas de pesca artesanal de bajura).
- Acondicionamiento de aula multifuncional, equipamiento de un laboratorio y recreación audiovisual de la historia ligada a pesca artesanal chipionera y material divulgativo.
- Jornadas de difusión, cursos formativos, talleres y campamentos culturales.

Promotor: Empresa Municipal Caepionis, S.L.
Inicio: Año 2012
chipionacamaleon.blogspot.com

GDP Cádiz Noroeste
Chipiona



Aguas Limpias y solidarias

- Compromiso con una explotación de los recursos acuáticos que facilite unas condiciones medioambientales y sociales sostenibles, asegurando a la vez una sostenibilidad económica para el futuro.
- Implicación total de la flota de forma voluntaria.
- Ámbito científico, medioambiental y solidario.
- Proyecto pionero en Europa.

Promotor: GDP Granada Motril
Inicio: Año 2010
ecopuertos.es

GDP Granada Motril
Motril



Para acceder a más información

[pinche aquí](#)





TRANSFORMACIÓN Y COMERCIALIZACIÓN

Conociéndonos



Embutidos Marinos EMBUMAR

- Posee la patente de invención para embutir productos pesqueros, en concreto las huevas de pescado
- Más de 50 empleos directos, en expansión en varios mercados.
- Financiación de maquinaria y de la línea "Sano grill", innovadora gama de filetes de pescado braseados y listos para consumir.

Promotor: Embutidos Marinos, S.L.
Inicio: Año 2010
www.embumar.com

GDP Cádiz Noroeste
Sanlúcar de Barrameda



Caromar

- Empresa pionera y referente en el mercado nacional en el segmento del pescado enharinado listo para freír.
- Implantación de una línea de empanado y congelación de productos pesqueros y una cámara de productos de desecho.
- Empresa en crecimiento
- Venta hipermercados y hostelería.

Promotor: Angel Caro Pimentel
Inicio: Año 2012
www.congeladoscaromar.com

GDP Cádiz Noroeste
Chipiona



Marca de Calidad de la Concha de la Costa

- La Marca Colectiva "Concha Fina" garantiza al consumidor que el producto que adquiere bajo el nombre de "Concha Fina" cumple con los requisitos de frescura, calidad y sostenibilidad ambiental.
- Creación de un Reglamento de uso de la marca, de un Manual de Inspección Técnica y de un Manual de Autocontrol y difusión.
- Buena acogida en hostelería, se aprecia el impacto positivo de la Marca.

Promotor: GDP Provincia de Málaga
Inicio: Año 2010
Blog.pescamalaga.org

GDP Provincia de Málaga
Vélez Málaga





TURISMO



Catamarán Zostera y Chinchín Bar

- Construcción de un catamarán para realizar rutas a vela por el litoral malagueño, el promotor es un antiguo armador.
- Actividad principal complementada con formación en sensibilización ambiental y pesca sostenible, servicio de restauración a bordo de productos locales, visitas a lonjas...
- Entre sus clientes se encuentran estudiantes, turistas, empresas...

Promotor: Zostera 2013 S.L.U.
Inicio: Año 2014
www.catamarantours.es

GDP Provincia de Málaga
Vélez Málaga



Visitas Guiadas Lonja de Motril

- Colaboran la Oficina Municipal de Turismo de Motril y la Lonja de Motril, en la que se realizan visitas guiadas gratuitas.
- La información transmitida por los guías se apoya en paneles informativos, videos divulgativos y demás material didáctico.
- Descubre las artes tradicionales, las especies y el proceso de comercialización del pescado.

Promotor: Ayuntamiento de Motril
Inicio: Año 2014

GDP Granada Motril
Motril



Restaurante Katena

- Restaurante marisquería especializado en la cocina tradicional motrileña de pescados y mariscos, en especial pescados a la brasa.
- Punto de referencia para dar a conocer el proceso de elaboración del pescado de la zona, desde su captura, con las distintas artes de pesca, pasando por la manipulación y preparación del mismo, hasta la cocina y puesta en la mesa.

Promotor: Hostelería y restauración Motril, S.L.
Inicio: Año 2014
www.restaurantekatena.es

GDP Granada Motril
Motril

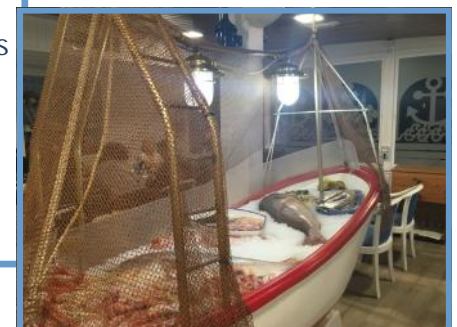



FORMACIÓN



Asociación de mujeres de Bonanza Ager Veneriensis

- ❖ La Asociación de mujeres "Ager Verensis" lleva más de 30 años ayudando a encontrar un futuro laboral y social a los vecinos del Barrio.
- ❖ Se ha financiado un curso de aplicación de nuevas tecnologías en el sector pesquero y otro de atención sociosanitaria a domicilio.
- ❖ Capacitación de mujeres, jóvenes y personas que se encuentran en situación de desempleo

continuo.

GDP Cádiz Noroeste
Sanlúcar de Barrameda



Promotor:
Inicio: Año 2010
ager-veneriensis.blogspot.com/



Innovación



Modernización del cultivo: Producción multitrófica

- ❖ Transformación de unas instalaciones de cultivo intensivo de dorada y lubina, a un cultivo multitrófico equilibrado.
- ❖ Reactivación de la actividad de la acuicultura que había desaparecido completamente en la zona.
- ❖ El montaje de las instalaciones se realizó en el puerto.

GDP Granada Motril
Motril



Promotor: Acuicultura de Granada, S.L
Inicio: Año 2014

En todos los territorios andaluces visitados se han realizado inversiones en las Cofradías de pescadores destacando las siguientes:

- Cofradía de Pescadores de Sanlúcar de Barrameda: la creación de la imagen comercial de la Cofradía y de página web, un aula de formación y un túnel de lavado.
- Cofradía de Pescadores de Vélez Málaga: Máquina de limpieza de cajas y cajas isotérmicas e implantación de placas de energía fotovoltaica.
- Cofradía de Pescadores de Motril: Cámaras frigoríficas, cinta transportadora, un nuevo software para la venta directa y solado de la lonja.



La Red a fondo



El Desarrollo Local Participativo orientado a los resultados en las zonas de pesca.

Helsinki, 24-26 Mayo 2016

El seminario, celebrado los días 24, 25 y 26 de Mayo en Helsinki, fue organizado por iniciativa de la Comisión Europea con el apoyo del Ministerio finlandés de Agricultura y Silvicultura y el GALP del sur de Finlandia ESKO.

El encuentro fue conducido por D. Gilles van de Walle, jefe de la Unidad de Apoyo de FARNET, y contó con la presencia de 150 participantes, entre los que encontraban representantes de 95 GALP, 24 Autoridades de Gestión responsables de la implementación del Desarrollo Local Participativo (DLP) de 19 Estados Miembro (EM) y 6 Redes Nacionales, entre las que se encontraba la Red Española de Grupos de Pesca (REGP).

Durante las jornadas se realizaron diversas ponencias, se establecieron foros de debate participativos y se crearon grupos de trabajo dinamizados por el equipo de FARNET, que contribuyeron a que los participantes compartieran su visión y su experiencia en torno a la evaluación de resultados del periodo anterior y su aplicación en el nuevo programa.

Como punto de partida, desde la organización se hizo hincapié en la productividad de este seminario, debido a que se ha detectado que de manera general no ha funcionado satisfactoriamente el seguimiento y la medición de los resultados obtenidos.

Los principales temas tratados giraron en torno a:

- 1 Ayudar a los GALP para desarrollar mejores estrategias, el uso de indicadores y objetivos adecuados para obtener resultados.
- 2 Apoyar a los GALP y a la Autoridades de Gestión a desarrollar sistemas de vigilancia y de decisión.
- 3 Abrir una discusión sobre los impactos más amplios del Desarrollo Local Participativo.

En relación al primer panel temático vinculado con la elaboración de la estrategia, durante las ponencias se destacó a importancia de contar con la participación y la opinión de los sectores pesquero, económico y social del territorio a la hora elaborar una buena estrategia.

Los GALP son los responsables de traducir las necesidades detectadas en su territorio en oportunidades de progreso mediante el diseño de unos objetivos generales apropiados, que se concretarán por medio unos objetivos específicos factibles y que se lograrán a través unas medidas concretas o acciones.

A la hora de establecer los objetivos, éstos deben cumplir siempre el criterio SMART, iniciales de cinco términos ingleses que significan que un objetivo siempre debe ser específico, medible, realizable, relevante y delimitado en el tiempo .



En relación al diseño de los indicadores, en la medida de lo posible, se debe cumplir con las siglas inglesas RACER, que establece que todo indicador eficiente debe ser relevante, aceptado, creíble, sencillo y robusto ante la manipulación.

Los indicadores pueden ser de productividad, de resultado y de impacto.



El correcto tratamiento de estos datos va a contribuir a: identificar qué cambios se han producido en el territorio y cómo ha contribuido a ello el GALP, describir el progreso hacia las metas establecidas, responder a cuestiones de evaluación, informar a la población y a los agentes locales sobre el progreso para conseguir su motivación y realizar un eficiente seguimiento y evaluación de resultados.



En el siguiente bloque se abordaron los aspectos prácticos de la medición de los resultados y evaluación del rendimiento del GALP.

En primer lugar, se aclaró la especificación de las variables que se necesitan conocer para realizar la evaluación: quién es el responsable de realizar la medición, cuál es el formato que vamos a utilizar para recopilar la información, en qué periodo lo vamos a realizar y si disponemos de los recursos necesarios para hacerlo posible.

Respecto al Plan de Evaluación, éste debe establecer un proceso continuo que establezca un marco para autoevaluar la implementación de la estrategia, el diseño de un sistema y un mecanismo para gestionar los datos y el rendimiento financiero.

A su vez, este Plan debe estar ligado a las herramientas de seguimiento, a los indicadores pertinentes y a los sistemas de información.



Asimismo, el Plan de evaluación, además de servir para rendir cuentas y justificar el cumplimiento de los objetivos, es una oportunidad para detectar errores, intercambiar la información, entender los efectos logrados en el territorio y el valor añadido producido y para observar la efectividad y la eficiencia de las decisiones tomadas por el GALP

Para garantizar la eficiencia del Plan éste deberá:

- Confirmar que se han definido correctamente los indicadores.
- Asegurar de que los beneficiarios tienen el compromiso de recopilar de datos.
- Garantizar la rápida recogida de datos.
- Elaborar documentos estándar para facilitar el proceso.
- Afianzar el flujo de información y la comunicación.

Para evaluar el rendimiento se expusieron una serie de recomendaciones relacionadas con:

- Enfatizar en la difusión de los resultados de los proyectos y buenas prácticas.
- Asegurar y documentar que los proyectos seleccionados cumplen los objetivos.
- Debe haber un razonamiento y una argumentación claros de la declaración de elegibilidad de los proyectos.
- Prestar una especial atención a los conflictos de interés cuando los miembros de la junta de evaluación presentan sus propios proyectos.



- El rol de los gerentes debe de ser el de mantener una posición neutral entre todos los agentes que participan en la implementación del desarrollo local.

Como último bloque del encuentro se realizaron actividades en paralelo dentro de un foro participativo donde se presentó una feria de herramientas, métodos y otras ideas útiles para los GALP, se dio la oportunidad de plantear cuestiones a FAME US (Unidad de apoyo, seguimiento y evaluación de la pesca y acuicultura) y de evaluar las repercusiones más amplias del desarrollo local.

Al finalizar el encuentro se realizó una visita de campo para conocer de primera mano las iniciativas implementadas por el GALP ESKO del sur de Finlandia y se emplazó a los participantes a reunirse en el nuevo seminario que se celebrará el próximo mes de Octubre en Grecia.



Feria de herramientas del Desarrollo Local Participativo.

PAÍS	PARTICIPANTE	HERRAMIENTA	DESCRIPCIÓN
	GALP Auray y Van-nes	Observatorio de empleo.	Seguimiento del empleo a través de la agencia pública de empleo, que además es entidad asociada del GALP.
	GALP Hasting	Monitorizar el empleo y el crecimiento empresarial.	Monitorización de resultado de creación de empleo y análisis de la evaluación de los logros (Mantenimiento de empleo, formación)
	GALP Saint-Brieuc	Sitios Web participativos para divulgar y recabar información.	Web site participativo icilabaie.net donde se divulga y se recaba información sobre los GALP.
	GALP Liepaja	Recopilar resultados de forma divertida: Premios a los mejores proyectos.	Organización de una ceremonia anual de entrega de premios a mejores proyectos. Genera sana competencia., visibilidad y cohesión de la comunidad.
	GALP Halland	Garantizar y supervisar el impacto a largo plazo de los proyectos.	Reflexiona sobre "realidad temporal y permanente". Metodología que analiza el potencial impacto a largo plazo de los proyectos.
	Experto en Evaluación	PROMIS: Una herramienta con resultados prometedores.	PROMIS (Sistema de información para la gestión de proyectos orientados al resultado). Permite: Presentar formularios de solicitud, priorizar las solicitudes, realizar un seguimiento....
	GALP Finlandia Meridional	Aprender del pasado: mejorar la labor de los GALP con una metodología de evaluación de resultados.	Creación de una metodología de evaluación de resultados, que ayude a seleccionar proyectos de forma más eficiente.
	GALP Wagrien	Cinco objetivos SMART para lograr una estrategia de éxito.	Presentación 5 objetivos SMART de su estrategia: reconocimiento de los productos pesqueros regionales, cualificación, cooperación, bienestar y medio ambiente, comunicación/ comercialización.
	GALP Cornualles	Rendimiento social de la inversión.	Método que asigna un valor económico a beneficios no económicos, los beneficios sociales se evalúan en función a su contribución a ocho características de una comunidad sostenible.
	GALP Lagos de Masuria	Formularios para seguimiento de los proyectos.	Formulario que recoge información cuantitativa sobre los logros y resultados de los proyectos.
	Xunta de Galicia	Analizar resultados, desarrollar nuevos indicadores temáticos.	Guía que explora el potencial de los GALP relacionado con la PPC, el cambio climático y el crecimiento azul y analiza indicadores específicos para evaluar el éxito relacionados.

Visita de campo al GALP ESKO del sur de Finlandia



Durante un viaje en barco bordeando la costa del sur de Finlandia el GALP ESKO mostró las nuevas nasas que han diseñado y constuido para mitigar el daño producido por la introducción de las focas grises en las trampas. Estas novedosas nasas cuentan con un sistema que prote-

ge tanto a las focas como a las capturas.

Además presentaron un sistema de vigilancia por satélite de focas grises que está implantado en varios ejemplares. Con este sistema han conseguido conocer sus hábitos migratorios, de reproducción, etc...



Para acceder a más información

[pinche aquí](#)





SESIÓN DE LA REGP Puesta en marcha del DLP del FEMP Madrid, 23 de Junio de 2016

En el afán de contribuir al aprendizaje e intercambio de experiencias, la REGP celebró el pasado 23 de Junio de 2016 una nueva Sesión que en este caso se orientó a impulsar la puesta en marcha del DLP (Desarrollo Local Participativo) del FEMP.

La jornada contó con una amplia participación, superando los 70 asistentes, entre los que se encontraban representantes de los GALP (Grupos de Acción Local Pesquero) que tienen su Estrategia de Desarrollo Local Participativo (EDLP) aprobada, de Grupos candidatos y de Asociaciones interesadas en preparar EDLP para el nuevo Marco, de las autoridades de las diferentes CCAA costeras, de FARNET y del propio Ministerio de Agricultura, Alimentación y Medio Ambiente.

El Director General de Ordenación pesquera y Presidente de la Red Española de Grupos de Pesca, Carlos Larrañaga Ces, presidió el encuentro y durante la introducción del mismo destacó el impulso financiero que en España se ha otorgado al DLP en este nuevo marco, pasando de 70 millones de euros del FEP (2007-2013) a los 126 millones de euros de FEMP (2014-2020). Asimismo, hizo hincapié en la gran oportunidad de prosperidad y crecimiento que esto representa para los territorios que tienen prevista la implantación del DLP.

La Sesión se planteó como una reunión abierta al debate y la participación de los asistentes ,donde de forma recurrente se hizo referencia a

FECHA LÍMITE PARA LA APROBACIÓN DE EDLP

3 DE NOVIEMBRE 2016

la fecha límite para la aprobación de las Estrategias.



IMPLANTACIÓN DEL DLP

En una ronda de intervenciones, los representantes de las CCAA responsables del DLP matizaron la agenda prevista para la aprobación de las estrategias y la implantación del DLP.

La Xunta de Galicia, el Gobierno del Principado de Asturias y el Gobierno Vasco ya tienen aprobadas las EDLP, y Galicia además ha publicado las bases reguladoras para la concesión de ayudas para los proyectos.

GALICIA	7 EDLP APROBADAS EN ENERO DE 2016
ASTURIAS	7 EDLP APROBADAS EN FEBRERO DE 2016
P. VASCO	1 EDLP APROBADAS EN JUNIO DE 2016



Cantabria, Comunidad Valenciana, Región de Murcia ya han seleccionado a los candidatos para presentar las EDLP y están a la espera de que se publique la convocatoria oficial para la selección de estrategias.

CANTABRIA	2 CANDIDATOS SELECCIONADOS
C. VALENCIANA	8 CANDIDATOS SELECCIONADOS
R. DE MURCIA	1 CANDIDATO SELECCIONADO

Andalucía va a realizar el proceso en dos fases y ya ha presentado la orden de convocatoria para la selección de candidatos y para la ayuda preparatoria.

ANDALUCIA	PRESENTACIÓN DE CANDIDATOS
------------------	-----------------------------------

El resto de CCAA han preferido concentrar la selección y aprobación de las EDLP y de los Grupos en una sola fase y prevén publicar la orden de convocatoria en torno a las siguientes fechas.

BALEARES	JULIO
CANARIAS	AGOSTO
CATALUÑA	AGOSTO

Tanto las CCAA que ya tienen los candidatos como las que han optado por realizar la convocatoria de selección de candidatos y aprobación de estrategias en una sola fase, tienen muy presente la fecha límite del 3 de noviembre de 2016 para seleccionar las estrategias.

IGUALDAD Y DIVERSIFICACIÓN

A lo largo de la jornada, se expusieron iniciativas en torno a la igualdad de oportunidades, el asociacionismo y la diversificación impulsadas por la Subdirección General de Economía Pesquera.

En materia de género, la Subdirectora General de Economía Pesquera, Aurora de Blas, abordó el papel de la mujeres en el sector pesquero y su importancia en el desarrollo de las comunidades costeras, donde están llevando a cabo interesantes iniciativas emprendedoras capaces de generar empleo y riqueza, tal y como demuestran los numerosos proyectos cofinanciados por el FEP que han estado liderados por mujeres.

Asimismo, tras realizar un repaso por las principales actuaciones realizadas por la Red Española de Mujeres en el Sector Pesquero, hizo hincapié en la importancia del asociacionismo femenino como clave para un mayor empoderamiento y liderazgo de las mujeres, y explicó cómo se ha integrado el principio horizontal de Igualdad en las estrategias previstas para este nuevo periodo de programación 2014-2020, tanto a nivel nacional como por parte de las Comunidades Autónomas a través de los GALP.

Por otro lado, durante su intervención abordó el potencial de la diversificación como fórmula para el desarrollo de actividades que puedan generar nuevas fuentes de ingresos y empleo a los profesionales del sector. Este es el caso del turismo marino y, concretamente, la pesca-turismo, cuyo marco reglamentario está siendo elaborado en estos momentos, a la espera del envío y posterior concertación con las CCAA del borrador del Real Decreto por el que se establecen las condiciones de desarrollo de esta actividad.



Sesión de la REGP
Puesta en marcha
del DLP en el FEMP
Madrid, 23 de junio de 2016

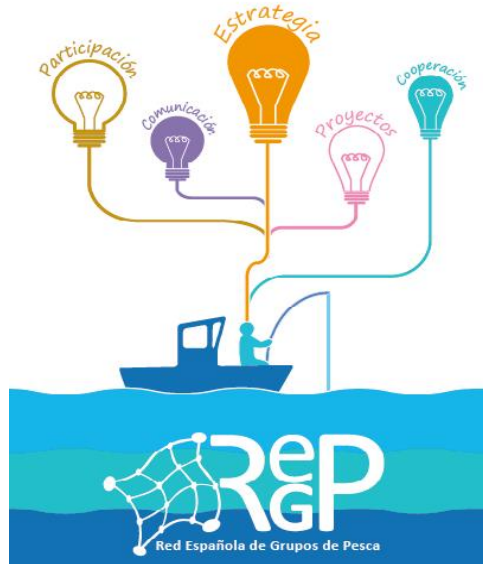

INNOVACIÓN

Con el objeto de impulsar la innovación en el sector de la pesca y la acuicultura y abrir un nuevo abanico de posibilidades de colaboración para los agentes participantes en el desarrollo local, se invitó a la PTEPA (Plataforma Tecnológica Española de la Pesca y la Acuicultura), cuya Secretaria Técnica Maribel Rodríguez Olmo presentó su labor en diferentes ámbitos.

- Promoción de la I+D+i. Conectar prioridades de I+D+i empresariales con líneas de financiación pública (nacional y europea)
- Colaboración entre ciencia y empresa. Promover la transferencia tecnológica entre empresas, centros de investigación y administración pública.
- Implantación tecnológica. Fomentar la adquisición de tecnología de otros sectores muy tecnificados hacia el sector pesquero.

Durante la intervención, se puntualizó que el concepto de innovación no es algo aplicable únicamente a la nueva tecnología, sino que puede enten-

derse como una forma de transferir y asimilar innovaciones de otros ámbitos, que pueden adaptarse y resultar muy interesantes para el sector pesquero y acuícola. Es por ello que las posibilidades que aporta la PTEPA pueden ser ideales para las pequeñas y medianas empresas.

La participación en esta plataforma supone una interesante oportunidad para que los GALP puedan establecer sinergias y obtener asesoramiento en relación a iniciativas vinculadas con la innovación y la diferenciación.

La PTEPA representa el único foro de encuentro de todos los agentes involucrados en el I+D+i en la Pesca y la Acuicultura (incluyendo la transformación y comercialización de sus productos. En ella están representados 294 entidades de diferentes ámbitos: empresas, organismos oficiales, asociaciones, universidades, centros tecnológicos y fundaciones.

El FEMP promueve este tipo de colaboración entre entidades del ámbito científico/ tecnológico y las empresas y agentes sectoriales, favoreciendo la transferencia de conocimientos y resultados en materia de innovación, que también pueden ser aplicables al ámbito de DLP.

CUESTIONES TÉCNICAS DEL DLP

La tarde comenzó con una exposición de José Vicente Palmero que abrió un debate sobre aspectos técnicos relacionados con:

- Las ayudas de estado/ Minimis (posibilidades en proyectos de DLP financiados con el FEMP y en proyectos no relacionados con la pesca),
- La Intensidad de la ayuda pública,
- La durabilidad de la operación,
- Los plazos de selección de las EDLP,
- El pago a los beneficiarios e indicadores.

Por su parte, Manuela Oviedo, gerente del nuevo GALP Costa Sostenible (Seo de Fisterra Ría



de Muros-Noia) presentó la estrategia de este grupo, la cual se apoya en una gestión coordinada del desarrollo de todo el territorio de influencia en base a aspectos como la diversificación económica, la sostenibilidad, el buen gobierno o la igualdad de oportunidades, etc.

Este grupo busca ser referente en el desarrollo local a partir de valores como la eficacia en la gestión, la capacidad de iniciativa y la articulación del territorio, mediante la implantación de una estrategia participativa, potenciadora de una especialización territorial inteligente y colaborativa más allá del ámbito local. En palabras de su gerente, un GALP debe tener "legitimidad en su territorio, capacidad de arrastre y disponer de mecanismos para su correcto funcionamiento".

PRESENTE Y FUTURO DE LA REGP

Como cierre a las intervenciones de la jornada, la REGP presentó las actuaciones que está desarrollando actualmente, así como hacia donde tiene pensado encaminar sus acciones futuras.

CONTINUIDAD DE LAS ACTUACIONES



NUEVAS ACTUACIONES

- ✓ **PLATAFORMA DE INTERACCIÓN: FORO**
 INTEGRACIÓN EN LA WEB: INTERCAMBIO DE INFORMACIÓN Y OPINIONES DE FORMA PRODUCTIVA
- ✓ **COOPERACIÓN**
 INTEGRACIÓN EN LA WEB: VISIBILIDAD DE LA COOPERACIÓN NACIONAL E INTERNACIONAL + INFORMACIÓN DE INTERÉS.
- ✓ **BUENAS PRÁCTICAS**
 EJEMPLOS DE INICIATIVAS QUE SIRVAN DE REFERENCIA PARA PROMOTORES.
- ✓ **FRECUJITAS FRECUENTES**
 COMPENDIO DE CUESTIONES Y TEMAS DE INTERÉS QUE AGLARAR Y FACILITE EL DLP.
- ✓ **DIFUSIÓN DE LA REGP EN EL ÁMBITO PRIVADO**
 DAR A CONOCER LA REGP EN CÁMARAS DE COMERCIO, ASOCIACIONES DE HOSTELERÍA, ... (CONTACTAR Y DIFUNDIR)

Los representantes de la REGP recordaron el papel fundamental que tienen la colaboración y participación de los GALP en el éxito de todas las actividades diseñadas y la infinidad de posibilidades que supone el DLP en el impulso de los territorios y en la creación de empleo, tal y como destacó Carlos Larrañaga Ces en la clausura del acto.



Para acceder a más información
[pinche aquí](#)



Destacados

Puesta en marcha del FEMP

JORNADAS DE DINAMIZACIÓN DE LA ESTRATEGIA GALP RÍA DE AROUSA



El Grupo de Acción Local del sector Pesquero de Arousa ha iniciado unas jornadas de dinamización con las que proporcionar a todas las personas interesadas la máxima información sobre la Estrategia de Desarrollo Local Participativo de GALP Ría de Arousa, de cara a la presentación de proyectos elegibles.

[Leer más](#)

VILLAJOYOSA ALBERGA LA PRIMERA REUNIÓN DEL GRUPO DE ACCIÓN LOCAL PESQUERO "LES MARINES"



Villajoyosa albergó la primera reunión del Grupo de Acción Local Pesquero 'Les Marines' una iniciativa que busca la unión entre las diferentes cofradías de pescadores del litoral alicantino para trabajar en pro del sector pesquero. La reunión sirvió para informar sobre el proyecto que supondrá este grupo de trabajo, que está pendiente de

[Leer más](#)

PEÑÍSCOLA ACOGE UNA JORNADA INFORMATIVA SOBRE GRUPOS DE ACCIÓN LOCAL DEL SECTOR PESQUERO.



En Peñíscola ha tenido lugar una jornada informativa sobre los Grupos de Acción Local del Sector Pesquero (GALP) donde se ha trasladado a los responsables de Ayuntamientos y cofradías del norte de la provincia los objetivos del GALP en el marco del FEMP, que estará vigente hasta 2020.

[Leer más](#)

LOS PESCADORES DE MANILVA PARTICIPARÁN EN LAS MESAS SECTORIALES DENTRO DEL PLAN ESTRATÉGICO DE DESARROLLO PESQUERO.



Los actores sociales y económicos de Manilva serán convocados para participar en las Mesas Sectoriales que concluirán con el Diagnóstico así como con las estrategias y políticas específicas en el sector pesquero de este municipio. Manilva ha sido incluida en la zona de Actuación del GDP, situación que beneficiará a la zona.

[Leer más](#)

EL GAC ORIENTAL AVANZARÁ EN LA ELABORACIÓN DE LA ESTRATEGIA LOCAL 2014-2020



El GAC Oriental ha organizado una serie de reuniones en las cuatro localidades que la integran, con la intención de avanzar en un documento que sirva de "hoja de ruta" para el desarrollo socioeconómico de los cuatro municipios en los próximos años.

[Leer más](#)

Ayudas



BRUSELAS DESTINA 7,5 MILLONES DE EUROS PARA EL EMPLEO EN EL MAR

La CE invertirá más de 7,5 millones de euros del FEMP para impulsar el crecimiento sostenible y el empleo. Para repartirlos, presentará varias convocatorias. La dota-

[Leer más](#)



Grupo de Acción Costera Oriental de Cantabria

GAC ORIENTAL INVIRTIÓ UNOS 200.000 EUROS EN 11 PROYECTOS SOSTENIBLES EN 2015

El GAC Oriental presentó en su asamblea general la memoria sobre actividades realizadas y el balance económico del ejercicio 2015, del cual se desprende que el año pasado se destinó cerca de 200.000 € a once proyectos que contribuyeron al desarrollo sostenible, económico, turístico y laboral de esta zona .

[Leer más](#)



LA COMARCA ORIENTAL RECIBIRÁ 9,8 MILLONES DE LA UE

La Asociación para el Desarrollo Rural e Integral del Oriente de Asturias (ADRIOA) aprobó por mayoría los convenios de colaboración con el Principado de Asturias para la financiación de los nuevos programas Leader. El programa de Desarrollo Pesquero 2014-2020, financiado por el FEMP, destinará a los cuatro

[Leer más](#)



EL PLAN DE ACCIÓN DE LA PESCA COSTERA ARTESANAL DE GALICIA PRIORIZARÁ ESTA FLOTA PARA EL ACCESO A 158 MILLONES DEL FEMP.

La Conselleira del Mar, participó en Bruselas con una ponencia sobre el pasado, presente y futuro del sector marítimo-pesquero en Galicia; donde se destacó la puesta en marcha en este año del Plan de acción de la pesca costera artesanal de Galicia, que contempla cinco medidas fundamentales. .

[Leer más](#)



SECTOR PESQUEIRO YA RECIBE PETICIONES PARA LOS 1,14 MILLONES QUE REPARTIRÁ ESTE AÑO

Abierto el plazo para acceder a los 1,14 millones de euros que distribuirá el Grupo de Acción Local do Sector Pesqueiro (GALP) A Mariña-Ortega. Las ayudas contribuirán a mejorar la economía y la sociedad en los pueblos marinos comprendidos entre Ribadeo y Valdoviño.

[Leer más](#)



Iniciativas



INTERCAMBIO DE EXPERIENCIAS ENTRE MIEMBROS DEL GAC DE FUERTEVENTURA Y LOS GAC DE LA RÍA DE VIGO – A GUARDA, RÍA DE PONTEVEDRA Y RÍA DE AROUSA

El Vicepresidente y Gerente del GAC-FTV se desplazaron a la provincia de Pontevedra para mantener una serie de reuniones con representantes de los Grupos y promotores locales y conocer el funcionamiento, financiación y características de algunos proyectos del periodo FEP, entre otros aspectos

[Leer más](#)



LA XUNTA PONE EN MARCHA UNA NUEVA INICIATIVA DE FORMACIÓN EN CORME PARA IMPULSAR LA DIVERSIFICACIÓN DEL TRABAJO DE LAS REDE-RAS

La directoras generales de Comercio y de Desarrollo Pesquero, visitaron en Corme el curso Perfeccionamiento de diseño y producción de una nueva colección de complementos y bisutería para rederas que está impartiendo la diseñadora Rosalía Castro.

[Leer más](#)



BUEU RECURRIRÁ AL GALSP PARA FINANCIAR LA SEGUNDA Y TERCERA FASE DEL ASTILLERO DE PURRO

El gobierno local de Bueu desveló sus planes para afrontar la rehabilitación integral del astillero de Banda do Río. La intención municipal es que la segunda y tercera fase se

[Leer más](#)

Administración



CARLOS LARRAÑAGA RESALTA EL COMPROMISO DE ESPAÑA CON EL CUMPLIMIENTO DE LA POLÍTICA PESQUERA COMÚN.

En las XXII Jornadas Técnicas EXPOMAR 2016 en Burela, Lugo, el director general de Ordenación Pesquera del MAGRAMA, Carlos Larrañaga, destacó el papel del FEMP como principal herramienta financiera de la PPC, y su contribución a la consecución de la Estrategia Europa 2020. España dispondrá de 1.161,6 millones de euros del presupuesto comunitario del FEMP

[Leer más](#)



Para acceder a más noticias de interés [pinche aquí](#)





GOBIERNO DEL
PRINCIPADO DE ASTURIAS

FIRMA DE LOS CONVENIOS DE COLABORACIÓN LEADER Y FEMP ENTRE EL PRINCIPADO DE ASTURIAS Y LOS GRUPOS DE DESARROLLO RURAL

Durante la firma de los convenios de colaboración Leader y FEMP entre el Principado de Asturias y los grupos de desarrollo rural, el presidente del Principado señaló que los convenios suscritos, "movilizarán 75,8 millones de euros, 5,8 específicamente para grupos de acción costera"

[Leer más](#)



EL MAGRAMA Y AENOR COLABORAN PARA EL DESARROLLO DE NORMAS UNE

El director general de Ordenación Pesquera del MAGRAMA y el director general de AENOR, han suscrito Convenio de Colaboración, cuyo objetivo es establecer un marco estable para desarrollar normas UNE (Una Norma Española). Las normas podrán servir de orientación al sector pesquero y acuícola español, en materias relacionadas con la comercialización pesquera, la trazabilidad o la seguridad alimentaria .

[Leer más](#)

Seminarios de DLP

REUNIÓN FARNET DE LAS AUTORIDADES DE GESTIÓN.



Los días 15 y 16 de marzo tuvo lugar la reunión de FARNET para las Autoridades de Gestión y Redes Nacionales: "Streamlined and efficient delivery systems". Herramientas que demostraron los mejores resultados del pasado, implementación de los programas operativos del FEMP, desafíos y oportunidades del futuro, creación de redes nacionales, entre otros temas.

[Leer más](#)

MATERIAL SEMINARIO TRANSNACIONAL DE FARNET HELSINKI 24-26 DE MAYO DE 2016

Material generado durante el segundo seminario transnacional de FARNET " orientada a resultados de DLP en las zonas de pesca " se celebrado en Helsinki , del 24 - 26 de mayo de 2016 .

[Leer más](#)

EL DESARROLLO LOCAL COMO OPORTUNIDAD EN EL AVANCE ECONÓMICO Y SOCIAL DE ZONAS PESQUERAS Y ACUÍCOLAS.

El 23 de junio tuvo lugar en dependencias de la Secretaría General de Pesca un encuentro de la REGP denominado "Puesta en marcha del DLP del FEM" que congregó a Administraciones autonómicas costeras, GALP, Grupos candidatos y asociaciones interesadas en preparar las EDLP para analizar los primeros pasos dados en el nuevo periodo de programación y los retos futuros en torno a la implementación del DLP.

[Leer más](#)

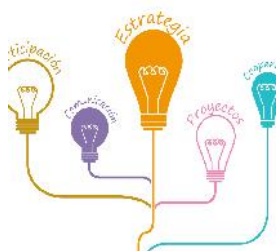

Convocatorias y Resoluciones

Información útil sobre nueva normativa relacionada con el desarrollo local participativo de FEMP.

ÁMBITO	PUBLICACIÓN	FECHA	TEMÁTICA
Xunta de Galicia	 DOG	10/05/2016	Convocatoria pública de un nuevo proceso de selección de candidatas a grupos de acción local del sector pesquero en el ámbito territorial de los municipios de Bergondo, Sada, Oleiros, Cambre, Culleredo, A Coruña y Arteixo.
Xunta de Galicia	 DOG	24/05/2016	Bases reguladoras para la concesión de ayudas para proyectos al amparo de las EDLP aprobadas a los GALP de Galicia
Junta de Andalucía	 BOJA andalucia junta es	05/07/2016	Convocatoria del procedimiento de selección de los Grupos de Acción Locales del Sector Pesquero candidatos para la elaboración de las EDLP en las zonas pesqueras de Andalucía para el periodo 2014-2020 y la concesión de la ayuda preparatoria.



Para acceder a más normativa de interés

[Pinche aquí](#) 



Aviso Legal: los contenidos de esta publicación podrán ser reutilizados, citando la fuente y la fecha, en su caso, de la última actualización



MINISTERIO DE AGRICULTURA, ALIMENTACIÓN Y MEDIO AMBIENTE

Edita:

© Ministerio de Agricultura, Alimentación y Medio Ambiente

Secretaría General Técnica

Centro de Publicaciones

Catálogo de Publicaciones de la Administración General del Estado:

<http://publicacionesoficiales.boe.es/>

NIPO: 280-16-328-X

