



ESTRATÈGIA DE DESENVOLUPAMENT LOCAL PARTICIPATIVA 2023 – 2029

GRUP D'ACCIÓ LOCAL TERRES DE L'EBRE



MAR de
EBRE

Grup d'Acció Local
Terres de l'Ebre



1. Introducció	5
2. Antecedents i marc normatiu	9
3. Dades del grup	35
4. Caracterització del territori	41
5. Diagnosi i anàlisi DAFO	109
6. Missió, visió i valors de la EDLP	117
7. Objectius de l'estratègia: pla d'acció	121
8. Pla financer	129
9. Criteris de valoració de les sol·licituds	131
10. Contribució a l'estratègia marítima de Catalunya i complementarietat amb altres polítiques	153
11. Pla de seguiment i avaluació	195
12. Descripció del procés de transparència i lliure concurrència	207
13. Descripció del procediment de participació pública per a l'elaboració de l'ELDP	213
14. Disposicions de gestió del grup	217
15. Pla de comunicació	223
Annex 1: Fitxes de benchmarking	229
Annex 2: Actes de les sessions de participació	233
Annex 3: Entrevistes per a l'elaboració de la diagnosi d'aquesta estratègia	243
Annex 4: Llista de beneficiats per les ajudes gestionades pel GALP	275



1. Introducció

L'Associació Grup d'Acció Local Terres de l'Ebre és una entitat privada basada en la co-gestió, sense ànim de lucre i constituïda el 2016 per agents dels sectors pesquers i aqüícola, el sector privat, sector social i les corporacions locals dels municipis costaners de les Terres de l'Ebre.

Des del 2016, en què va ser designada per la Direcció General de Pesca i Afers Marítims com a grup d'acció local pesquer (GALP) per a desenvolupar l'estratègia de desenvolupament local participativa (EDLP) en l'àmbit municipal de l'Ametlla de Mar, l'Ampolla, Deltebre, Sant Jaume d'Enveja, Amposta, la Ràpita i Alcanar, ve impulsant actuacions que generin activitat econòmica i cohesió social, donant resposta a les necessitats socials, mediambientals i econòmiques.

Les estratègies de desenvolupament local participatiu (EDLP) van ser establertes per la Comissió Europea dins del Fons Europeu Marítim i de la Pesca 2014-2020 (FEMP), en el marc del qual es va elaborar i executar l'Estratègia de desenvolupament local participativa del GALP Mar de l'Ebre, aprovada el 28 d'octubre de 2016.

L'aplicació d'aquesta EDLP ha permès portar a terme prop de 100 projectes entre els anys 2018 i 2022, anant més enllà de l'horitzó previst inicialment per la prolongació del període d'aplicació de les subvencions.

El 7 de juliol del 2021 es va aprovar el reglament europeu pel qual s'estableix el Fons Europeu Marítim, de pesca i d'Aqüicultura (FEMPA) 2021-2027, que s'aplicarà en el pròxim període de convocatòries, un cop aprovat el Programa Operatiu per part del Ministeri d'Agricultura, Pesca i Alimentació i establertes les ordres de bases de les noves convocatòries.

La prioritat 3 del FEMPA, promoure una economia blava a les zones costaneres, d'interior i de les illes, i perseguir el desenvolupament de les comunitats pesqueres i aqüícoles, recull el desenvolupament local participatiu, que en aquest nou període es pretén que segueixi tenint un paper clau i enforteixi l'aplicació de l'Estratègia Marítima de Catalunya 2030.



Aquest nou període és una oportunitat per implantar una EDLP madura, que parteixi de l'experiència adquirida, i que contribueixi a la continuïtat i adaptació de l'activitat pesquera i aqüícola, al desenvolupament econòmic i a la millora de la qualitat de vida de la població i a afrontar el repte del canvi climàtic.

L'EDLP ha de ser un instrument viu, dinàmic, que permeti adaptar-se a les noves necessitats que puguin sorgir. El fet que sigui participada garanteix que en el seu desenvolupament s'hagi tingut en compte la visió dels diferents agents locals i li confereix un caràcter integrador i de dinamització de sinergies i innovació entre aquests agents.^{2.1}
Marc normatiu



2. Antecedents i marc normatiu

2.1 Marc normatiu

2.1.1 Fons Europeu Marítim, de pesca i d'Aqüicultura (FEMPA)

El Reglament (UE) núm. 1303/2013 del Parlament Europeu i del Consell, de 17 de desembre, pel qual s'estableixen les disposicions comunes relatives al Fons Europeu de Desenvolupament Regional (FEDER), al Fons Social Europeu (FSE), al Fons de Cohesió, al Fons Europeu Agrícola de Desenvolupament Rural (FEADER) i al Fons Europeu Marítim i de la Pesca (FEMP), estableix les bases del desenvolupament local participatiu i configura els Grups d'acció local de la Pesca (d'ara endavant, GALP) com els instruments per a la seva implementació.

Aquest desenvolupament local participatiu s'ha de dur a terme a través d'estratègies de desenvolupament local participatiu (d'ara endavant, EDLP) multisectorials i basades en zones, els criteris de selecció de les quals han de definir els estats membres. En el període 2014-2020 es van constituir els GALP de Mar de l'Ebre i Costa Brava, que van col·laborar amb l'administració en la implantació dels ajuts en l'aplicació de les corresponents estratègies de desenvolupament local.

El 7 de juliol del 2021 es va aprovar el Reglament (UE) 2021/1139 del Parlament Europeu i del Consell de 7 de juliol de 2021 pel qual s'estableix el Fons Europeu Marítim, de pesca i d'Aqüicultura, i pel qual es modifica el Reglament (UE) 2017/1004 que, juntament amb el Reglament (UE) 2021/1060, del Parlament Europeu i del Consell, de 24 de juny de 2021 pel qual s'estableixen les disposicions comunes relatives al Fons Europeu de Desenvolupament Regional, al Fons Social Europeu Plus, al Fons de Cohesió, al Fons de Transició Justa i al Fons Europeu Marítim, de Pesca i de l'Aqüicultura, així com les normes financeres per aquests Fons i per al Fons d'Asil, Migració i Integració, el Fons de Seguretat Interior i l'Instrument de Suport Financer a la Gestió de Fronteres i la Política de Visats, que constitueixen el nou marc normatiu a partir del qual es desplegarà l'aplicació a Catalunya del Fons Europeu Marítim de la Pesca i de l'Aqüicultura (FEMPA) de Catalunya 2021-2027.



El FEMPA es basa en 4 prioritats:

- 1.** Fomentar la pesca sostenible i la recuperació i conservació dels recursos biològics aquàtics.
- 2.** Fomentar les activitats sostenibles d'aqüicultura, així com la transformació i comercialització dels productes de la pesca i l'aqüicultura, contribuint a la seguretat alimentària a la Unió.
- 3.** Promoure una economia blava a les zones costaneres, d'interior i de les illes, i perseguir el desenvolupament de les comunitats pesqueres i aqüícoles.
- 4.** Reforçar la governança internacional dels oceans i fer dels mars i els oceans mitjans protegits, segurs, nets i gestionats de forma sostenible.

Les activitats del GALP estan emmarcades en la prioritat 3 ja que busca que el sector pesquer i aqüícola de l'Ebre arribi a un model sostenible i capaç d'oferir oportunitats de feina i de negoci de qualitat de forma que, alhora que es conserva el medi ambient, es manté una activitat econòmica competitiva dins del sector.

El FEMPA a Catalunya suposa una eina molt important per tal de desenvolupar l'Estratègia Marítima de Catalunya, suposant un increment del 37% de recursos respecte el FEMP inicial. Es preveu que el total del pla financer suposin 109,71 milions d'euros per Catalunya, dels quals el 70% (75,03), provenen de fons públics. D'aquests milions es preveu que 28,18 (un 26%) es destinin a la prioritat 3, la de més interès per el GALP. Aquests números signifiquen que un total de 15,68 milions provindran dels fons públics i 12,5 de l'aportació privada. La Generalitat, per la prioritat 3, preveu destinar aquests diners a la implementació de GALPs a tot el litoral, a enfortir els existents per tal d'aplicar l'Estratègia Marítima de Catalunya 2030 i a doblar el pressupost dels GALP respecte al FEMP.

El Reglament (UE) 2021/1060, del Parlament Europeu i del Consell, de 24 de juny de 2021 estableix el contingut que han de tenir les EDLP:



Artículo 32 Estrategias de desarrollo local participativo

1. Las autoridades de gestión pertinentes velarán por que en cada una de las estrategias contempladas en el artículo 31, apartado 2, letra c), se establezcan los siguientes elementos:

- a) zona geográfica y población cubierta por la estrategia;*
- b) proceso de participación de la comunidad en el desarrollo de dicha estrategia;*
- c) análisis de las necesidades de desarrollo y del potencial de la zona;*
- d) objetivos de dicha estrategia, incluidos valores mensurables de las metas fijadas para los resultados, y las correspondientes acciones planificadas;*
- e) disposiciones de gestión, seguimiento y evaluación, que demuestren la capacidad del grupo de acción local para ejecutar dicha estrategia;*
- f) plan financiero, incluida la asignación prevista de cada Fondo, y también, en su caso, la asignación prevista del Feader, y cada programa participante.*

El Programa Operatiu del FEMPA està en fase d'elaboració per part del Ministeri d'Agricultura, Pesca i Alimentació, estant disponible la informació emesa durant la consulta pública del mateix¹. En relació al desenvolupament local participatiu, estableix que en el període 2021-2027 caldrà abordar nous reptes, donant resposta a les recents polítiques plantejades des de la UE i donant resposta als desafiaments derivats de la crisi sanitària o la despoblació de zones costaneres, per tal de revitalitzar-les i convertir-les en impulsores de la activitat econòmica

La meta a assolir el període 2021-2027, és la de generar ocupació i teixit empresarial de qualitat a les poblacions costaneres i aquícoles, partint de l'experiència adquirida en el període anterior i duent a terme actuacions d'interès col·lectiu i d'impacte local a l'àmbit de la pesca, aquicultura i en general del medi marí. Les actuacions de diversificació, que comporten millores importants en les condicions socioeconòmiques de les poblacions locals, també són claus per al desenvolupament i implementació de les estratègies.

¹ Segunda consulta pública del Programa Operativa del Fondo Europeo Marítimo Pesquero y Acuicola periodo 2021- 2027 (FEMPA) y Planes Financieros. Octubre 2021.

Per tant, tindrà un paper rellevant la pesca i l'aqüicultura artesanal, així com la indústria transformadora i comercialitzadora local, tot això tenint en compte els reptes al medi ambient.

En referència a la prioritat 3, es preveu, en primer lloc, una ajuda preparatòria per recolzar el disseny i execució de futures estratègies. Per tal de seleccionar quines estratègies son susceptibles de rebre una ajuda existeixen uns criteris basats, entre d'altres, en la coherència i definició de la zona i la població objecte de l'EDLP o en la coherència i qualitat de les necessitats diagnosticades i dels objectius establerts.

A l'hora de seleccionar les EDLP que rebran l'ajuda les comunitats autònomes trien la manera de fer-ho tot i que han de preveure dues etapes:

- 1.** Selecció de les organitzacions candidates a preparar les EDLP i constituir-se en GALP mitjançant un concurs públic.
- 2.** Selecció de les EDLP presentades per les organitzacions candidates. Dins d'aquest període l'òrgan seleccionador obre un procés de diàleg amb les organitzacions per tal d'incorporar possibles modificacions per fer l'estratègia més coherent amb el conjunt del territori.

També es poden concedir ajudes per l'aplicació d'estratègies ja existents i que tinguin objectius tals com la creació de llocs de treball, la promoció de l'economia blava o el reforç del paper de les comunitats pesqueres en el desenvolupament local i en la governança.

Finalment, el FEMPA també pot donar suport a l'hora de dur a terme el seguiment i avaluació de l'EDLP.



El Programa Operatiu del Ministeri incorpora una anàlisi DAFO per cada una de les prioritats considerades. A continuació es presenten els resultats per la prioritat 3:

DEBILIDADES	AMENAZAS
4.2.1 SOSTENIBILIDAD ECONÓMICA	4.3.1 SOSTENIBILIDAD ECONÓMICA
D.1-S.E: Tejido empresarial atomizado D.2-S.E: Falta de liderazgo en los sectores atomizados D.3-S.E: Escasa conexión del sector extractivo/ productor y el transformador	A.1-S.E: Falta de consolidación de las nuevas estrategias empresariales en diversificación A.2-S.E: Riesgos derivados desastres naturales, crisis sanitarias o incidentes ambientales. A.3-S.E: Dificultades de compatibilidad de actividades
4.2.2 SOSTENIBILIDAD SOCIAL.	4.3.2 SOSTENIBILIDAD SOCIAL.
D.1-S.S: Dificultades en la creación de empleo estable D.2-S.S: Envejecimiento de la población, con escaso relevo generacional D.3-S.S: Falta de recursos para mejorar el emprendimiento D.4-S.S: Dificultades de financiación en segmentos poblacionales vulnerables D.5-S.S: Insuficiente transferencia de experiencia de algunas actividades D.6-S.S: Pérdida de población en zonas rurales pesqueras	A.1-S.S: Pérdida de atractivos del sector respecto a otros. A.2-S.S: Desconocimiento del sector y sus procesos por parte de la sociedad. A.3-S.S: Efectos negativos del COVID-19
4.2.3 SOSTENIBILIDAD AMBIENTAL.	4.3.3 SOSTENIBILIDAD AMBIENTAL.
D.1-S.A: Escasa participación de los sectores pesqueros y acuícolas en la protección del patrimonio natural y la biodiversidad D.2-S.A: Impacto de otras actividades en los ecosistemas marinos	A.1-S.A: Riesgo para el patrimonio natural por la presión en el territorio. A.2-S.A: Falta de infraestructuras A.3-S.A: Cambio climático A.4-S.A: Complejidad administrativa en la gestión del litoral por la creciente competencia por el espacio y el agua
4.2.4 GOBERNANZA	4.3.4 GOBERNANZA
D.1-G: Insuficiente integración de algunos GALP como entidades colaboradoras de las Administraciones. D.2-G: Disparidad de convocatorias que impiden la cooperación entre diferentes GALP D.3-G: Disminución del carácter pesquero del GALP D.4-G: Insuficiente formación del personal del GALP en diferentes ámbitos: D.5-G: Insuficiente capacidad técnico-administrativa de los GALP para abordar las demandas del sector más allá de EDLP D.6-G: Falta de homogeneidad de los procedimientos de gestión D.7-G: Estrategias excesivamente generalistas	A.1-G: Desnaturalización del fondo A.2-G: Pérdida de interés de los beneficiarios A.3-G: Limitación de periodos de concesión
FORTALEZAS	OPORTUNIDADES
4.1.1 SOSTENIBILIDAD ECONÓMICA	4.1.1 SOSTENIBILIDAD ECONÓMICA
F.1-S.E: Alto potencial del DLP. F.2-S.E: El DLP como fuente de empleo a medio y largo plazo. F.3-S.E: El DLP como impulsor del emprendimiento. F.4-S.E: Percepción social positiva de los productos del mar. F.5-S.E: Proyectos piloto en la pesca y acuicultura. F.6-S.E: Comercio minorista con experiencia. F.7-S.E: Sinergias con otros sectores y población. F.8-S.E: Zonas costeras locales como fuente estable de alimentos acuáticos.	O.1-S.E: Creciente vinculación del sector con actividades de ocio y turismo. O.2-S.E: Desarrollo de pesca-turismo e iniciativas de turismo marítimo. O.3-S.E: Desarrollo de nuevos productos y servicios de valor añadido. O.4-S.E: Elevado potencial en la diversificación de especies O.5-S.E: Reutilización de espacios en desuso O.6-S.E: Desarrollo de emprendimiento a escala local O.7-S.E: Nuevos canales de comercialización O.8-S.E: Potencial de desarrollo de la economía azul
4.1.2 SOSTENIBILIDAD SOCIAL.	4.1.2 SOSTENIBILIDAD SOCIAL.
F.1-S.S: Elevado arraigo de la población costera. F.2-S.S: Numerosos espacios de tradición pesquera que forman parte del patrimonio material e inmaterial del territorio. F.3-S.S: Sector profesional experimentado, con gran tradición y conocimiento de su oficio. F.4-S.S: Establecimiento de convenios de colaboración con los GALP.	O.1-S.S: Incorporación de nuevas tecnologías a la actividad del sector O.2-S.S: Desarrollo de métodos de formación alternativos al tradicional O.3-S.S: La pesca y la acuicultura como sector esencial O.4-S.S: Modificación del tejido productivo ocasionada por la pandemia COVID-19
4.1.3 SOSTENIBILIDAD AMBIENTAL.	4.1.3 SOSTENIBILIDAD AMBIENTAL.
F.1-S.A: Biodiversidad elevada de los ecosistemas. F.2-S.A: Alto valor ambiental y paisajístico de las costas y de las zonas marítimas próximas. F.3-S.A: Concienciación de las comunidades locales en la conservación de la biodiversidad. F.4-S.A: Las pesquerías artesanales representativas de las economías locales se caracterizan por unos elevados niveles de sostenibilidad ambiental.	O.1-S.A: Las iniciativas de conservación y gestión del medio natural generan beneficio en los territorios O.2-S.A: Capacidad de reacción ante desastres naturales, incidentes ambientales o crisis sanitarias O.3-S.A: EL DLP como impulsor de la cogestión de los recursos ambientales O.4-S.A: Nuevo mercado potencial de productos orgánicos y otras certificaciones sostenibles
4.1.4 GOBERNANZA Y PLANIFICACIÓN	4.1.4 GOBERNANZA Y PLANIFICACIÓN
F.1-G: Proximidad de los GALP al beneficiario F.2-G: Los GALP como entidades colaboradoras de las administraciones F.3-G: Cooperación efectiva de los agentes locales F.4-G: Esquema de GALP muy desarrollado y estable F.5-G: Elevada integración del sector pesquero en los GALP	O.1-G: Potencial de mejora en los convenios y estrategias O.2-G: Simplificación administrativa mediante la aplicación de costes simplificados O.3-G: Interés de la participación del sector en los proyectos que le afecten

Taula 1 Anàlisi DAFO de la prioritat 3 del FEMPA. Font: Resumen Ejecutivo del Análisis DAFO del Programa Operativo Fempa.



2.1.2 El Pacte Verd Europeu (Green Deal)

El Pacte Verd Europeu és un paquet de mesures impulsades per la Comissió Europea amb la principal fi, en primer lloc, de reduir un 55% de les emissions d'efecte hivernacle l'any 2030 i, finalment, de transformar la Unió Europea en un territori climàticament neutre l'any 2050 a partir de mesures en relació a la biodiversitat, l'economia circular, el transport o l'energia renovable, entre d'altres.

Aquest pla va ser presentat per la Comissió l'11 de desembre del 2019 amb la previsió de mobilitzar un bilió d'euros durant tota la dècada de 2020. Aquest finançament està previst que provingui del pressupost de la UE, dels estats membres i d'investEU, un programa perquè el Banc Europeu d'Inversions i inversors privats puguin invertir en projectes climàtics.

Sota el paraigües del Green Deal s'engloben múltiples projectes europeus, centrats en temàtiques més específiques, però que busquen assolir les mateixes fites que el Pacte Verd. A continuació es descriuen els que guarden relació amb la present EDLP.

2.1.3 Comunicació de la Comissió europea sobre un nou enfocament de l'economia blava sostenible de la UE

L'economia blava, si es pogués comparar a la d'un país, seria la setena més potent del món. Tant sols nivell europeu, significa 4,5 milions de llocs de treball directes, molts d'ells en regions amb poques alternatives. Transformar aquestes activitats per tal de fer-les més sostenibles les alinearà amb el Pacte Verd Europeu i seria un gran impuls per aproximar-se als objectius sostenibles de la UE.

Aquesta Comunicació entén la conservació dels oceans i l'evolució de l'economia blava com a indispensable a l'hora de desenvolupar la nova política econòmica europea. S'espera que, fruit dels esforços per mitigar els impactes sobre els oceans i les costes s'originin noves oportunitats de feina i negoci basades en l'economia circular i la sostenibilitat.

Aquest document estableix una agenda detallada i realista perquè l'economia blava col·labori en la consecució dels objectius del Pacte Verd Europeu. Aquest calendari preveu una cooperació molt estreta amb les parts interessades, des dels estats membres a petits grups locals.

1. Transformar les cadenes de valor de l'economia blava

A continuació es presenta l'agenda de la Comunicació en matèria de descarbonització, conservació del capital natural, economia circular i producció responsable d'aliment.

En matèria de descarbonització, conservació del capital natural, economia circular i producció responsable d'aliment la UE preveu dur, entre d'altres accions, el següent:

- Combatre els microplàstics i els plàstics d'un sol ús.
- Assegurar el correcte reciclatge de les arts de pesca.
- Revisar la normativa sobre el desmantellament dels bucs. o Promocionar els vaixells de 0 emissions.
- Transformar els ports perquè actuïn com a centres energètics i d'economia circular per gestionar els consums energètics i els residus derivats dels bucs i del propi funcionament de la infraestructura.
- Protegir el 30% de les aigües europees y crear corredors ecològics.
- Restaurar la vegetació costera i marina, les quals acumulen "carboni blau". o Una transició cap a tècniques de pesca més selectives.
- Promocionar la infraestructura verda en front la grisa.
- Millorar la capacitat de Copernicus i EMODnet per tal de preveure els fenòmens climàtics extrems.
- Promoure la cooperació entre regions costeres de la mateixa conca per desenvolupar estratègies comunes.
- Promoure la pesca sostenible y més selectiva

2. Donar suport al desenvolupament d'una economia blava sostenible

Per tal d'aconseguir la fita de tenir una economia blava realment sostenible el Comunicat de la Comissió preveu millorar en matèria de coneixement dels oceans, d'investigació, d'inversió i de llocs de feina. Per fer-ho es proposen actuacions com les següents:

- Millorar i ampliar la recopilació de dades sobre els mars i oceans.
- Creació de l'observatori de l'economia blava.
- Ampliar el servei de vigilància mediambiental marina de Copernicus.
- Inversió en I+D dins del marc de l'Horitzó Europa
- Els fons de polítiques de cohesió seguiran finançant projectes enfocats a la transició ecològica.
- Donar suport a noves propostes de carreres blaves i obrir oportunitats a les dones dins l'economia blava dins del marc del Fons Europeu Marítim.





3. Crear condicions per una governança sostenible

Els mars i oceans poden arribar a suposar oportunitats de negocis amb grans beneficis. Aquest fet provoca que hi hagi un alt risc de que siguin sobreexplotats. És per això que són necessàries una sèrie de normes i convencions que ho regulin. La Comunicació de la Comissió proposa una sèrie d'accions en matèria d'ordenació de l'espai marí, de participació ciutadana, de cooperació i de seguretat marítima.

- La Directiva sobre l'ordenació de l'espai marítim garanteix que els plans nacionals d'ordenació marítima siguin coherents amb els plans d'energia i clima i amb l'Estratègia sobre la biodiversitat de la UE.
- S'elaboraran orientacions per l'enfoc ecosistèmic de l'ordenació de l'espai marí
- La iniciativa EU4Ocean crearà una xarxa d'escoles que tractaran la qüestió dels oceans a les aules i permetrà que organitzacions conservacionistes duguin a terme projectes conjunts amb la ciutadania.
- La Comissió col·laborarà amb la Comissió Oceanogràfica Intergovernamental de la UNESCO.
- La Comissió seguirà recolzant la cooperació entre estats, dins i fora la UE, que comparteixin la mateixa conca elaborant estratègies de conques marines.
- A través dels fons de la UE la Comissió instarà als estats membres a desenvolupar estratègies de conques marines.
- A través dels fons de la UE la Comissió promourà el desenvolupament de l'ecoturisme marí.
- S'ha desenvolupat un entorn comú d'intercanvi d'informació de l'àmbit marí (CISE), una eina que permet a autoritats dels sectors civils i militars compartir informació en temps real sobre el que passa al mar.
- Durant la IV Conferència Intergovernamental de la Convenció de les Nacions Unides sobre el Dret del Mar la Comissió pretén recolzar un acord ambiciós i vinculant sobre la diversitat marina de les zones fora de la jurisdicció nacional.
- La Comissió vol liderar un acord mundial sobre una economia circular dels plàstics.



En resum, amb aquesta Comunicació, la Comissió vol resumir les seves polítiques previstes per la pròxima dècada en temàtica marítima i amb la finalitat de fer realitat el Pacte Verd Europeu.

2.1.4 Estratègia de la granja a la taula

Aprovada per la Comissió Europea el maig de any 2020 dins del marc del Pacte Verd Europeu amb la fi d'assolir un sistema alimentari equitatiu, sa i respectuós amb el medi ambient. És una estratègia estretament vinculada a l'Estratègia sobre la Biodiversitat ja que uneixen la natura, els agricultors, les empreses i els consumidors en pro d'un futur sostenible i competitiu.

L'Estratègia «de la granja a la taula» facilitarà la transició a un sistema alimentari sostenible de la UE que protegeixi la seguretat alimentària i garanteixi l'accés a dietes sanes amb origen en un planeta sa. Reduirà la petjada ambiental i climàtica de el sistema alimentari de la UE i reforçarà la seva resiliència, protegint la salut dels ciutadans i garantint els mitjans de subsistència dels agents econòmics.

L'Estratègia estableix objectius concrets, com ara reduir un 50% l'ús de plaguicides, reduir un 20% l'ús de fertilitzants o arribar a un 25% de terres dedicades a l'agricultura ecològica. Per aconseguir aquestes fites aquest document es centra en sis elements clau:

- Garantir una producció alimentària sostenible
- Garantir la seguretat alimentària
- Estimular pràctiques sostenibles de transformació dels aliments, comerç majorista i minorista, Hosteleria i serveis alimentaris.
- Promoure el consum sostenible d'aliments i facilitar la transició a dietes saludables i sostenibles.
- Reduir la pèrdua i el malbaratament d'aliments.
- Lluitar contra el frau alimentari al llarg de tota la cadena de subministrament.



2.1.5 Pla d'acció per a l'economia circular

Sota el paraigües del Pacte Verd Europeu, aquest Pla d'acció busca aplicar l'economia circular als principals agents econòmics i impulsar una estratègia basada en la desvinculació entre el creixement econòmic i l'ús de recursos, garantint en tot moment la competitivitat de la UE.

Per assolir aquesta fita cal que la Unió Europea avanci cap a un model de creixement regeneratiu basat un consum de recursos dins dels límits del planeta, fent un esforç per reduir la petjada de consum i prioritant l'ús de material circular. L'objectiu és oferir noves oportunitats innovadores per petites i grans empreses i productes de qualitat, funcionals i sostenibles a la ciutadania.

El Pla preveu tant mesures legislatives com no legislatives per incidir en totes les fases del cicle de vida dels productes, centrant sobretot l'atenció en tres àmbits bàsics:

- El disseny dels productes: És una fase vital d'un producte ja que el 80% dels impactes ambientals es determinen durant el disseny. Aquest fet es deu al sistema lineal actual d'extreure – fabricar – usar – llençar, el qual no incentiva gens la circularitat dels productes i la matèria.

Per canviar aquesta realitat, el Pla vol avançar cap a iniciatives legislatives que facilitin la introducció de principis sostenibles dins l'etapa del disseny.

- L'apoderament del consumidor: El Pla d'acció preveu actuacions que protegeixin el consumidor envers la manca d'informació, el "greenwashing" i l'obsolescència programada. A més a més es vol treballar per establir nous drets per al consumidor, com ara el de reparació.
- Processos de producció més sostenibles: Es busca incrementar la circularitat dels productes en la fase de producció mitjançant la sincronia amb l'Estratègia Industrial, recentment aprovada per la CE. Aquesta fi es pretén assolir mitjançant accions com les següents:

- Foment de la circularitat dins dels processos industrials



- Facilitat la simbiosi industrial
- Promoció de tecnologies de localització, rastreig i mapeig dels recursos
- Col·laboració industrial entre PIMES
- Promoció de tecnologies ecològiques a partir del sistema de verificació mediambiental de les tecnologies de la UE



Per altra banda, existeixen unes cadenes de valor clau que requereixen accions urgents dins del marc de la circularitat. El Pla d'acció identifica les cadenes clau següents:

- L'electrònica i les TIC
- Les bateries i els vehicles
- Els envasos i els embalatges
- Els plàstics
- Els tèxtils
- La construcció
- Els aliments, l'aigua i els nutrients
- Residus i recursos

2.1.6 Pla d'acció per a la protecció i restauració dels ecosistemes marins i per a una indústria pesquera resilient i sostenible

Aquest Pla busca reduir l'impacte negatiu de les activitats pesqueres sobre els ecosistemes marins per tal de mantenir unes poblacions sanes i autosuficients i uns ecosistemes de qualitat i biodiversos. Només d'aquesta forma es podrà mantenir la indústria pesquera europea a mig i llarg termini.

Per assolir aquesta fita el Pla es basa en els següents punts:

- Fer les pràctiques pesqueres més sostenibles: El Pla es centra en reduir l'impacte de la pesca sobre els ecosistemes marins, sobretot els bentònics, a partir de la promoció d'instrumental de pesca selectiva i de baix impacte, de la bona gestió de les àrees protegides o de la conservació de les zones de fresa.
- Protegir els ecosistemes marins: Aquest Pla d'acció està estretament relacionada amb l'Estratègia de la UE sobre la biodiversitat ja que col·labora en el compromís de protegir, jurídica i eficaçment, el 30% dels mars europeus.
- Una transició justa per tothom: Els canvi climàtic i el nou model pesquer que impulsa la UE comportaran canvis bruscos i de gran importància a la indústria pesquera actual. És per això que una de les prioritats del Pla d'acció és aconseguir que la transició cap al nou model sigui inclusiva i tingui en compte totes les realitats, garantint així la supervivència de tota la indústria i els seus pescadors.
- Reforçant el coneixement, la recerca i la innovació: Dur a terme un canvi tan profund de les tècniques i polítiques pesqueres requereix una gran capacitat d'obtenció de coneixement i de desenvolupament innovador, la qual cosa requereix també una gran capacitat de monitoreig.

2.1.7 Estratègia de la Bioeconomia de Catalunya (EBC)

Document aprovat a partir de l'Acord de Govern GOV/23/2020 amb la fi de promoure el creixement i desenvolupament sostenible de l'economia catalana a partir mitjançant el foment de la producció de recursos biològics i de processos locals i renovables.



L'EBC2030 té vigència entre el 2021 i el 2030 i va ser redactada seguint les orientacions de l'estratègia europea, la qual fomenta el desplegament d'estratègies locals.

L'abast de l'EBC2030 inclou la producció de bioproductes, bio-construcció, bioembalatges i bioenergia a partir de biomassa, excloent la biomassa produïda en el primer sector que es correspongui amb aliments destinats al consum humà, que estan inclosos al Pla Estratègic de l'Alimentació de Catalunya (PEAC) o, en el cas específic del sector marítim, a l'Estratègia Marítima de Catalunya 2030. Tanmateix, el primer sector en el seu conjunt es considera dins de l'abast de l'EBC2030 no només com un productor de biomassa sinó també com un consumidor de bioproductes i bioenergia.

Dins la bioeconomia blava, entesa com qualsevol activitat econòmica associada a l'ús de recursos biològics aquàtics renovables per fabricar productes, si bé s'exclou explícitament l'aqüicultura i la pesca tradicionals, contemplada a l'Estratègia Marítima de Catalunya 2030 com s'ha dit anteriorment, sí que s'inclouen els residus de peix (la part que actualment no s'utilitza per al consum humà) i les algues (tant macroalgues com microalgues). Tant l'aprofitament dels residus de peix com la producció d'algues són dos subsectors amb un gran potencial de desenvolupament a Catalunya.

Per tal d'assolir el seu objectiu, l'EBC2030 compta amb un total de 37 mesures, repartides entre els següents objectius estratègics:

- Millorar l'aprofitament de la biomassa de Catalunya mitjançant la caracterització, quantificació, optimització de la gestió i distribució
- Desenvolupar un teixit empresarial basat en la bioeconomia circular arreu del territori, posant especial atenció al primer sector
- Fomentar l'ús i consum de bioproductes, bioenergia i biomaterials al mercat
- Promoure els paisatges agroforestals resilents i la provisió sostenible de serveis ecosistèmics en el context de la bioeconomia circular catalana
- Situar el coneixement com a motor de la bioeconomia circular

- Enfortir el rol de l'administració i adaptar el marc normatiu i legal de manera que afavoreixi la bioeconomia circular a Catalunya
- Preparar a la societat catalana pel canvi cap a la bioeconomia circular

2.1.8 Pla Estratègic de l'Alimentació de Catalunya 2021-2026 (PEAC)

És un document constituït per ser un instrument transversal per assolir un sistema alimentari sostenible, segur, resilient, saludable i d'accés universal, les basses del Pacte Nacional per a l'Alimentació de Catalunya.

El Pla està estructurat en quatre nivells, cada un d'ells més concret que l'anterior. El primer són les quatre dimensions, els grans àmbits d'actuació de l'Estratègia. Seguidament es localitzen els objectius estratègics, els quals marquen els principals reptes a assolir dins de les quatre dimensions. Finalment hi ha les línies estratègiques i les iniciatives que ordenen accions orientades a assolir els objectius marcats. Les quatre dimensions són les següents:

1. Sostenible, transformador i basat en la bioeconomia circular: Dimensió centrada en articular un model productiu que sigui socialment responsable, ambientalment sostenible i econòmicament viable, i que vetlli per un creixement equilibrat i regenerador.
2. Propi i arrelat al territori: Busca garantir la cohesió territorial i l'arrelament de la població a les zones rurals i marítimes de Catalunya.
3. Just, equitatiu i cohesionat: Dimensió que pretén assolir un model alimentari equitatiu, just, sostenible i accessible per a tothom. Amb un valor just al llarg de tota la cadena alimentària i amb un fort component col·laborador entre els agents del sector.
4. Saludable i de confiança: Té com a fi assolir un sistema alimentari segur i que la població mantingui uns hàbits saludables.

En relació a l'activitat pesquera i aquícola, destaca la iniciativa 3 inclosa dins la primera dimensió, que cerca Impulsar la transició cap a ecosistemes marins preservats, diversos i plenament funcionals que garanteixin la provisió de serveis a la societat. Aquesta iniciativa inclou les següents actuacions:



Actuacions transformadores

- Inclusió de productes de la pesca i l'aqüicultura sostenibles, el peix de llotja i el peix de cogestió, en la proposició de la Llei de contractació pública alimentària.
- Promoció de l'ús d'energies renovables en la pesca i en l'aqüicultura.
- Incorporació d'informació sobre la sostenibilitat de la pesca i l'aqüicultura en l'etiquetatge intel·ligent dels productes.
- Articulació d'un sistema àgil de centralització i compartició de dades associades a les pràctiques pesqueres i aqüícoles per poder prendre decisions i optimitzar l'ús dels recursos.
- Inclusió de la pesca i l'aqüicultura basades en models sostenibles dins del Programa integral d'assessorament i mentoria, adreçat als professionals del sector en el procés de transició del model.
- Facilitació de la implementació d'un polígon multitròfic d'aqüicultura marina (peixos, mol·luscs bivalves i algues).

Actuacions específiques

- Adopció de plans de cogestió* marítima amb la finalitat de recuperar pesqueres i mantenir-les en nivells sostenibles, amb un enfocament ecosistèmic i aplicant el principi de precaució.
- Incorporació d'incentius de conservació orientats a reduir l'impacte de l'activitat pesquera.
- Avaluació de la sostenibilitat ambiental de l'activitat pesquera i aqüícola mitjançant la definició i l'anàlisi d'indicadors, en el marc de l'Estratègia marítima de Catalunya.
- Creació de zones de protecció pesquera o marisquera.

Actuacions instrumentals

- Articulació d'una campanya de promoció del consum de peix de cogestió* i del peix de llotja.
- Formació a pescadors i aqüicultors en relació amb les eines que faciliten la pro-

ducció sostenible.

- Adaptació de les formacions actuals i incorporació de la pesca i l'aqüicultura sostenibles en els plans docents de totes les formacions relacionades amb l'àmbit marítim.
- Identificació de les necessitats i els reptes territorials més importants en l'àmbit de la producció aquícola sostenible que poden tenir resposta per mitjà de l'R+D+I.
- Creació de grups focals vinculats a la pesca i l'aqüicultura per impulsar el networking, amb l'objectiu de captar les necessitats reals i orientar la recerca a la demanda corresponent.
- Impuls de l'R+D+I en l'àmbit dels cultius aquícoles sostenibles i l'avaluació i el seguiment de poblacions amb el suport i la col·laboració de l'Institut Català de Recerca per la Governança del Mar (ICATMAR).

2.1.9 Estratègia marítima de Catalunya 2030

Aprovada el juny de 2018, compta amb un Pla Estratègic Multianual (2018-2021) amb un total de 89 línies estratègiques d'actuació concretes a desenvolupar pels diferents departaments de la Generalitat i altres actors que preveu millorar aspectes lligats a la governança i la gestió de l'espai marítim, aplicant mesures innovadores que frenin i regulin els usos perjudicials o poc respectuosos amb la biodiversitat que es desenvolupen en aquest espai. Aquesta estratègia, impulsada per la Direcció General de Pesca i Afers Marítics, abasta el conjunt de les activitats que tenen relació amb l'espai marítim de Catalunya, incloent els sectors econòmics, el lleure i cultura i la recerca.

L'Estratègia compta amb una sèrie línies estratègiques a complir l'any 2030 que, en matèria de pesca, es basen en la Política Pesquera Comuna de la UE. Aquestes línies per arribar a un sector pesquer competitiu i sostenible són les següents:

- Desenvolupament de programes socioeconòmics específics per pesquera en el marc dels plans de gestió tal com preveu el Decret de governança de la pesca professional a Catalunya.
- Implementació i seguiment del Pla de millora de la competitivitat del sector del peix blau.

- Implementació d'un Pla estratègic d'ordenació de les confraries de pescadors de Catalunya.
- Foment de la constitució d'Organitzacions de Productors de la pesca.
- Impuls d'iniciatives adreçades a millorar la qualitat, identificació i presentació del producte pesquer.
- Promoció del consum de productes pesquers de Catalunya mitjançant les acreditacions: Venda de Proximitat, Peix de Llotja i Producte de Cogestió.
- Foment del turisme pesquer, la pesca-turisme i altres iniciatives de diversificació liderades pel sector pesquer, incloent projectes pilot espais blaus.
- Desenvolupament d'un marc normatiu que faciliti el diagnòstic de l'eficiència energètica de les embarcacions, i l'assessorament en matèria d'optimització que prevegi objectius de reducció d'emissions de CO₂.



Referent a l'aqüicultura, l'Estratègia marítima preveu consolidar i desenvolupar el sector de forma sostenible, resilient i adaptat al canvi climàtic. Les principals línies estratègiques que preveu són les següents:

- Increment de la resiliència enfront al canvi climàtic i la deriva sedimentària de la producció aqüícola de les badies del Fangar i els Alfacs mitjançant projectes cogestionats; revisió i actualització de les concessions actuals.

- Desenvolupament de polígons d'aqüicultura de bivalves a mar oberta per augmentar la resiliència de les produccions davant el canvi climàtic.
- Promoció de les assegurances en aqüicultura.
- Foment de les iniciatives de cultius sostenibles de macroalgues i cultius aquícoles multitrofics i de diversificació dels cultius aquícoles, i al desenvolupament de l'aquaponia i el biofloc.
- Foment de la construcció d'Organitzacions de Productors en l'àmbit de l'Aqüicultura i d'iniciatives adreçades a millorar la qualitat, identificació i presentació del producte aquícola, i també a promoure el consum del producte aquícola de proximitat.
- Zonificació i ordenació espacial de les activitats aquícoles dins l'espai marítim català.
- Foment del turisme aquícola sostenible i altres iniciatives de diversificació.

Per altra banda, en matèria de conservació del medi l'Estratègia busca uns ecosistemes marins diversos, de qualitat, funcionals i capaços de subministrar serveis ecosistèmics, així com resilents enfront el canvi climàtic. Dins d'aquests objectius existeixen algunes línies de treball relacionades amb els sectors pesquers i aquícoles:

- El desenvolupament de plans de gestió cogestionats per a la recuperació de pesqueres i per mantenir-les a nivells sostenibles.
- Creació de zones de protecció pesquera o marisquera mitjançant l'elaboració de normes de protecció d'hàbitats d'interès pesquer.
- Minimització dels efectes negatius dels arts de pesca perduts sobre els ecosistemes marins.
- Reducció de la incidència dels residus marins.
- Potenciació de la xarxa de zones de protecció pesquera com a eina de protecció dels juvenils i dels ecosistemes.
- Reducció de les captures accessòries d'aus i tortugues durant la pesca mitjançant formació i mesures tècniques.

- Elaborar un pla de prevenció per detectar i aturar/gestionar les espècies exòtiques i invasores.
- Foment i promoció de les energies renovables dins del sector pesquer i en les instal·lacions aquícoles.
- Establir objectius de reducció d'emissions de les embarcacions pesqueres i establir controls d'inspecció.
- Foment del desenvolupament industrial de la propulsió elèctrica i les noves tecnologies d'estalvi i eficiència en embarcacions.



Finalment, és rellevant destacar que l'Estratègia aposta per reconèixer l'important paper de la dona en l'àmbit marítim i per fomentar la seva implicació en els sectors mitjançant les següents línies estratègiques:

- Increment de la visibilitat de les dones del sector marítim i reconeixement a la tasca que duen a terme.
- Impuls a la constitució d'associacions de dones en l'àmbit marítim.
- Foment del desenvolupament de projectes empresarials promoguts per dones.
- Apoderament de les dones del sector pesquer i aquícola per a la gestió empresarial mitjançant formació específica.
- Promoció de la participació de la dona en la diversificació de les activitats econòmiques de l'entorn marítim.
- Foment de la participació de les dones en la formació i accés a les activitats professionals i d'esbarjo que es realitzen en l'àmbit marítim.

2.1.10 Pla d'Acció de Relleu Generacional Pesquer de Catalunya

Davant la crítica situació que viu actualment el sector pesquer català en matèria de relleu generacional, la Generalitat de Catalunya ha publicat aquest document dins del marc de l'Estratègia Marítima de Catalunya amb la fi de detectar les principals problemàtiques que dificulten la successió al sector i centrar el focus en els punts a afrontar per resoldre aquest greu problema.

Les principals dificultats que s'han detectat són el desconeixement de l'activitat, les barreres d'entrada i les dificultats de desenvolupament. Per tal de posar-hi solució, el Pla desenvolupa un total de 22 dues actuacions dividides en tres línies d'acció: Generar atracció per l'activitat, facilitar els mecanismes d'accés al sector i fer que les activitats econòmiques guanyin sostenibilitat i rendibilitat econòmica.

2.1.11 Objectius de Desenvolupament Sostenible

L'any 2015 es va produir un acord històric entre 193 països pel qual l'Assemblea General de les Nacions Unides va aprovar l'Agenda 2030 per al Desenvolupament Sostenible. Aquesta Agenda compta amb un total de 17 Objectius de Desenvolupament Sostenible (ODS) de caràcter social, ambiental i econòmic que guien la implementació de l'Agenda. Els ODS estan molt interrelacionats entre ells de forma que per complir-ne un has de complir els altres.

L'Agenda 2030 busca un compromís mundial per erradicar la pobresa i les desigualtats socials, protegir els drets humans, promoure la igualtat de gènere, construir societats pacífiques, justes i inclusives i garantir una protecció resilient del planeta i els seus recursos naturals.

Aquesta Estratègia de Desenvolupament Local Participativa busca alinear-se amb els ODS i l'Agenda 2030. Concretament els objectius més propers a l'estratègia són:

- OBJ 5: Igualtat de Gènere per la cerca del reconeixement i la promoció de la dona al món pesquer i aquícola.
- OBJ 7: Energia Neta i Assequible per la cerca de fonts d'energia alternatives per el sector.



- OBJ 8: Treball Digne i Creixement Econòmic per la lluita per aconseguir un sector pesquer i aquícola fort, amb futur i que permeti a la població del GALP poder-se guanyar la vida amb dignitat dins del sector.
- OBJ 9: Indústria, Innovació i Infraestructures per la innovació en el món pesquer i aquícola.
- OBJ 12: Consum i Producció Responsables per impulsar un mercat dels productes marins basat en la proximitat i la qualitat del producte.
- OBJ 13: Acció Climàtica per evolucionar cap a uns models d'explotació que tenen presents els reptes climàtics que afrontarà la societat i els ecosistemes que l'envolten.
- OBJ 14: Vida submarina per el desenvolupament d'activitats sostenibles que col·laboren en la recuperació i manteniment dels hàbitats marins i la seva biodiversitat.

2.2 Resultats de l'EDLP 2016-2023

El desplegament de l'EDLP 2016-2023 ha resultat en la realització de prop de 140 projectes que han contribuït a l'assoliment dels objectius establerts en l'estratègia 2016-23 de:

- 1. Creació de noves oportunitats vinculades al sector del mar**
- 2. Augment del valor afegit del producte del mar**
- 3. Diversificar l'activitat econòmica de la zona**
- 4. Protecció del patrimoni medi ambiental**
- 5. Foment de la cohesió social i patrimoni cultural**

Finalment l'objectiu 6, és el més difícil d'assolir, ja que sols projectes no productius cobreixen les necessitats d'aquest, i només en el 2020 hi va haver representativitat.

	Pressupost EDPL (€)	Acumulat (2018-2021)	Grau d'assoliment
O1 Creació de noves oportunitats vinculades al mar	470.196,39 €	461.113,84 €	98%
O2 Augment del valor afegit del producte del mar	671.709,00 €	704.575,84 €	105%
O3 Diversificació de l'activitat econòmica de la zona	671.709,00 €	865.372,54 €	129%
O4 Protecció del patrimoni mediambiental inclosa la mitigació del canvi climàtic	235.098,00 €	232.696,56 €	99%
O5 Foment de la cohesió social i protecció/recuperació del patrimoni cultural zona	335.855,00 €	471.549,51 €	140%
O6 Impuls de les comunitats locals en el desenvolupament local	134.342,00 €	54.936,63 €	41%

Taula 2 Dotació pressupostària de cada objectiu de l'EDLP entre el 2018 i el 2022.

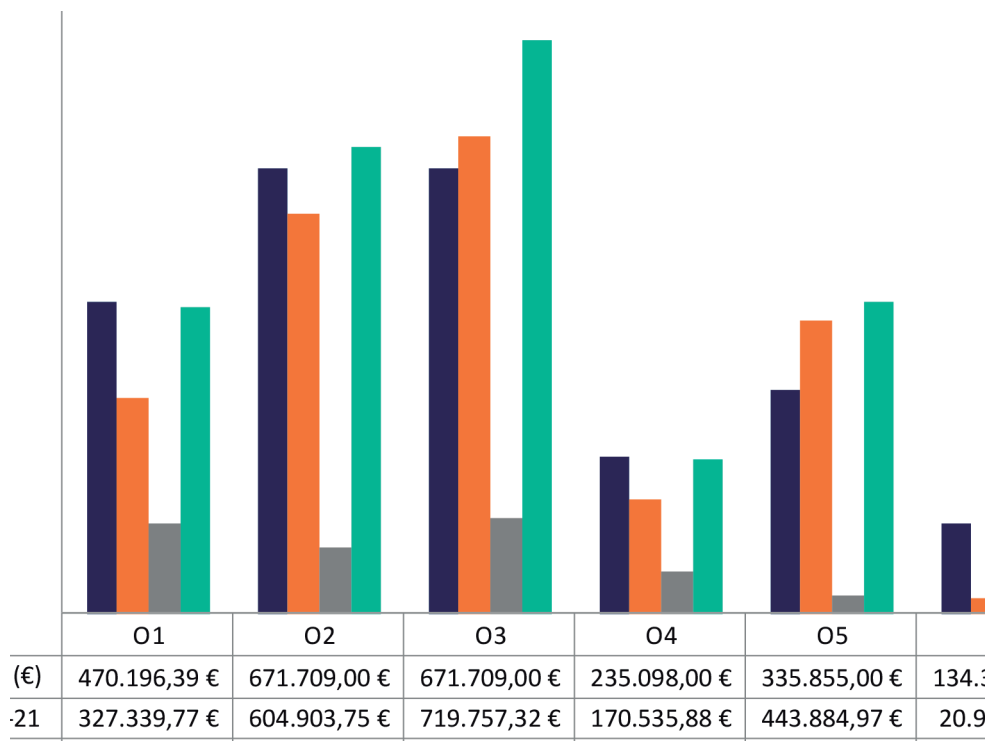

Gràfic 1 Dotació pressupostària de cada objectiu de l'EDLP entre el 2018 i el 2022.

2.3 Resultats provisionals pel 2023

Segons les dades provisionals del 2023, es van presentar un total de 47 projectes, 6 dels quals es van considerar inadmissibles i 2 van desistir, deixant-ne un total de 39 eligibles. Enguany s'han tornat a concedir la totalitat dels fons disponibles, podent finançar 23 de les 39 iniciatives.

Tal i com es pot observar als gràfics adjuntats a continuació, el 2023 un 43% dels projectes són no productius i més de la meitat estan ubicats a la Ràpita o Deltebre.

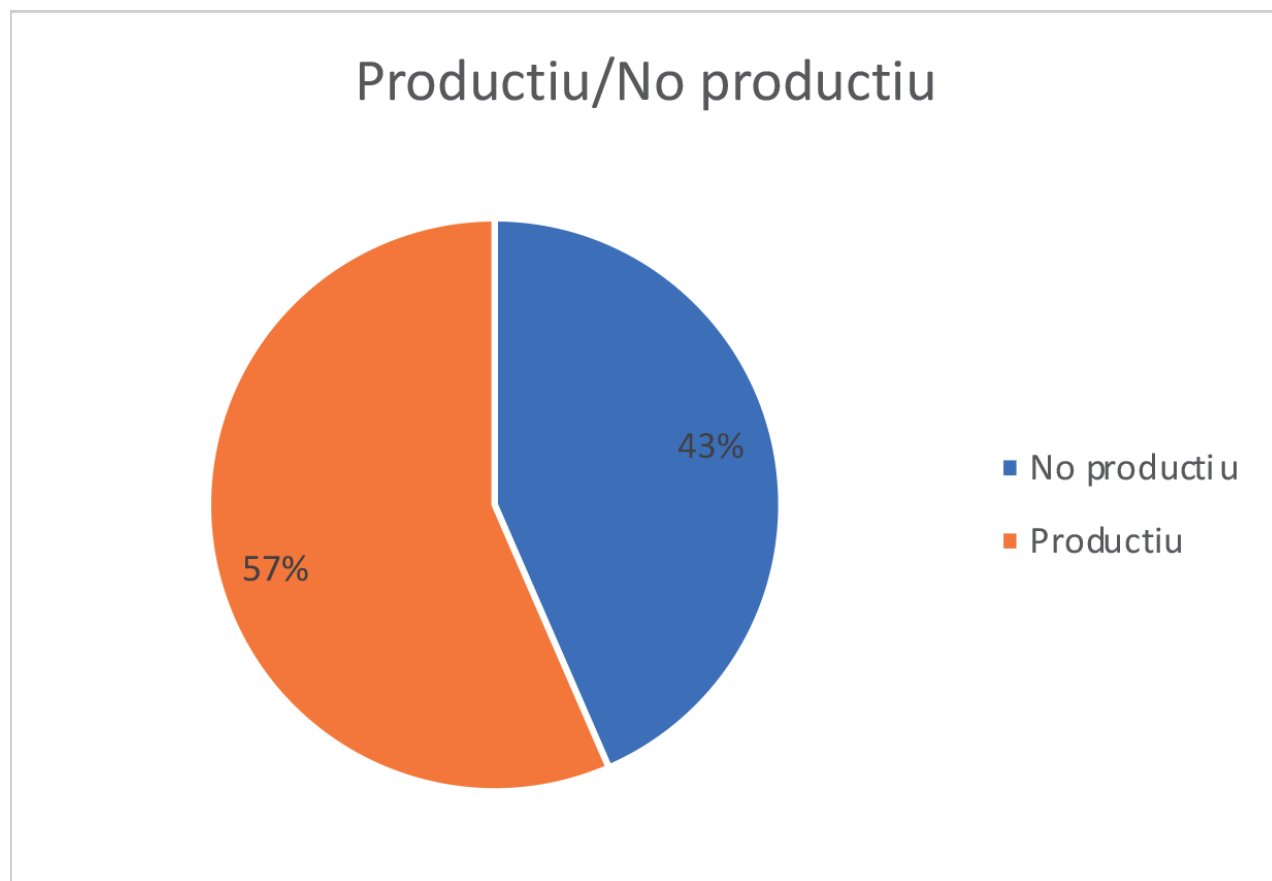

Taula 3 Tipologia dels projectes seleccionats i subvencionats l'any 2023. Font: Anthesis Lavola a partir de dades del GALP Mar de l'Ebre.

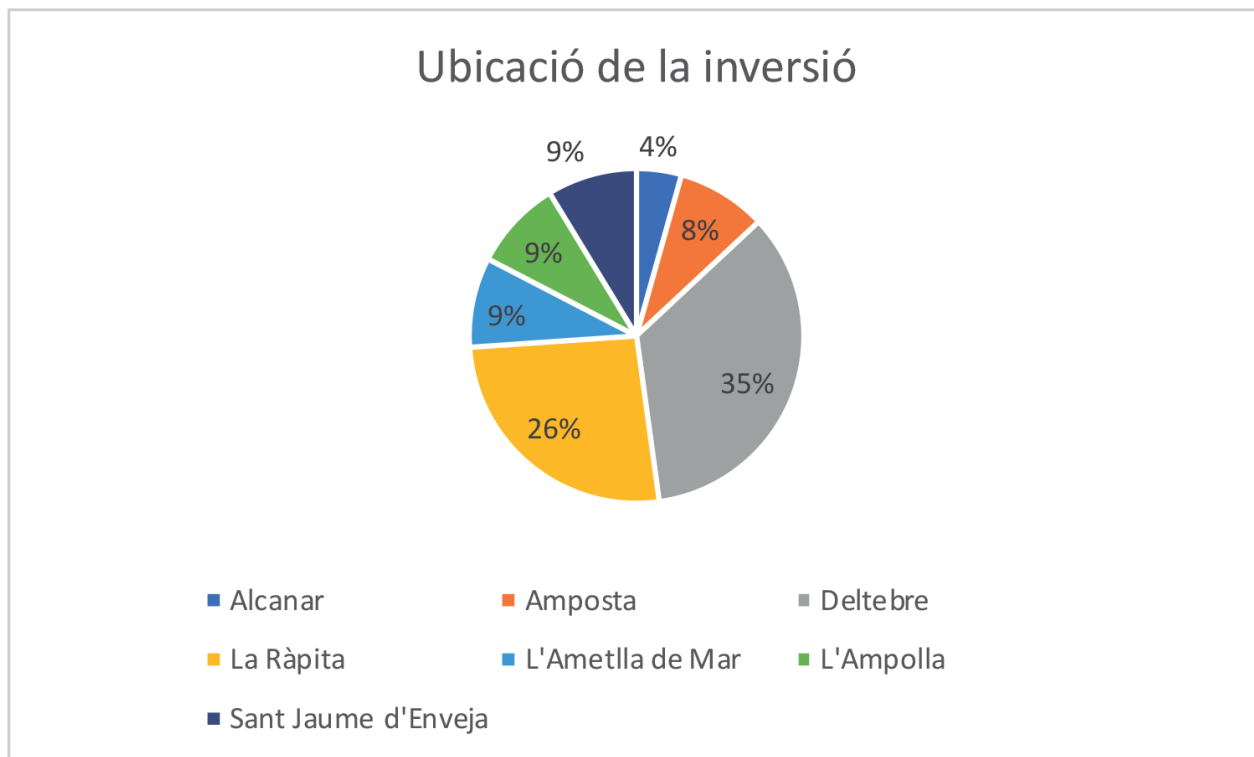

Taula 4 Ubicació dels projectes seleccionats i subvencionats l'any 2023. Font: Anthesis Lavola a partir de dades del GALP Mar de l'Ebre.

A photograph of a wooden pier extending into a lake. The pier is made of dark brown wooden planks and has a metal railing on the left side. In the background, there is a concrete bridge structure with a metal railing. The sky is a deep blue with some light clouds. The water is calm and reflects the sky. The overall scene is peaceful and scenic.

3. Dades del grup

3.1 Identificació del grup

L'Associació Grup d'Acció Local Terres de l'Ebre es una associació constituïda com a tal el 19 de juliol del 2017 com a entitat privada sense ànim de lucre amb l'objectiu de difondre el coneixement i treballar en la inclusió social, en la creació d'ocupació i en la mobilitat laboral dins les comunitats dependents de la pesca i l'aqüicultura

El 28 d'octubre del 2016 la Direcció General de Pesca i Afers Marítims va seleccionar el GALP com a grup d'acció local pesquer per a desenvolupar l'estratègia de desenvolupament local participativa en l'àmbit municipal de: l'Ametlla de Mar, l'Ampolla, Deltebre, Sant Jaume d'Enveja, Amposta, la Ràpita i Alcanar.

Actualment el Grup està comprès per un total de 18 socis que formen l'assemblea general de l'associació. La distribució dels socis és força diversa apareixent membres del sectors pesquer i aqüícola, d'administracions locals, del teixit social i d'altres corporacions privades lligades amb la pesca o el món marí.

A continuació es poden observar les principals dades del GALP:

Associació Grup Acció Local Terres de l'Ebre	
NIF	G-55691745
Adreça	Moll pesquer, s/n - Edifici Llotja de peix 43540 La Ràpita
Telèfon	977 740 156 / 692347753
Correu electrònic	info@mardelebre.cat
Any de constitució	2017



3.2 Relació d'entitats associades

Dins de l'àmbit d'estudi existeixen múltiples organitzacions o negocis que poden beneficiar-se de ser socis del GALP o, com a mínim, accedir als seus ajuts. A dia d'avui el Grup compta amb un total de 27 socis, agrupats dins dels sectors pesquer, públic, aquícola, social i empresarial. A continuació s'adjunta una taula on es recullen aquestes organitzacions:

Organització	Sector
FEDERACIÓ TERRITORIAL DE CONFRARIES DE TARRAGONA	Pesquer
CONFRARIA DE PESCADORS VERGE DEL CARME DE LA RÀPITA	Pesquer
CONFRARIA DE PESCADORS SANT PERE DE L'AMETLLA DE MAR	Pesquer
CONFRARIA DE PESCADORS DE DELTEBRE	Pesquer
CONFRARIA DE PESCADORS DE L'AMPOLLA	Pesquer
CONFRARIA DE PESCADORS DE LES CASES D'ALCANAR	Pesquer
CONFRARIA DE PESCADORS SANT PERE	Pesquer
AJUNTAMENT D'AMPOSTA	Públic
AJUNTAMENT D'ALCANAR	Públic
AJUNTAMENT DE L'AMETLLA DE MAR	Públic
AJUNTAMENT DE L'AMPOLLA	Públic



AJUNTAMENT DE DELTEBRE	Públic
AJUNTAMENT DE SANT JAUME D'ENVEJA	Públic
AJUNTAMENT DE LA RÀPITA	Públic
CONSELL COMARCAL DEL MONTSIÀ	Públic
CONSELL COMARCAL BAIX EBRE	Públic
CONSORCI MUSEU TERRES DE L'EBRE	Públic
FEPROMODEL	Aqüícola
ANGULAS Y MARISCOS ROSET S.L	Econòmic
INFOSA	Econòmic
DELTA AQUA REDES S.L	Econòmic
XARXES ÀLVARO COMÍ, C.B	Econòmic
ASTILLEROS NICOLAU S.L	Econòmic
COL·LECTIU DE CUINA DELTA DE L'EBRE	Social
IEPAAC	Social
ESTACIÓ NÀUTICA DE LA RÀPITA	Social



FUNDACIÓ PLEGADIS	Social
-------------------	--------

Taula 5 Socis del Galp Mar de l'Ebre. Font: GALP

Com es comentava amb anterioritat, a part dels socis també hi ha múltiples empreses i agrupacions vinculades al GALP a través de la sol·licitud d'ajuts econòmics. Aquestes organitzacions poden provenir de diferents orígens, com ara els esmentats al paràgraf anterior, però dins del sector empresarial els actors poden provenir de diferents branques: La restauració, l'Hosteleria, serveis de vigilància, alimentació, serveis turístics...

3.3 Composició de la Junta Directiva

La junta directiva està composta per un total de 12 membres que representen les confraries i els sectors pesquer, aquícola, social, privat i públic. A més a més existeixen dos càrrecs assistents, el de secretari i el de tresorer que no són membres de la junta.

La presidència de l'Associació, compte entre les seves funcions la de presidir i dirigir els debats de l'assemblea, convocar les trobades i emetre un vot de qualitat en cas d'empat.

Finalment 10 vocals completen la junta directiva.

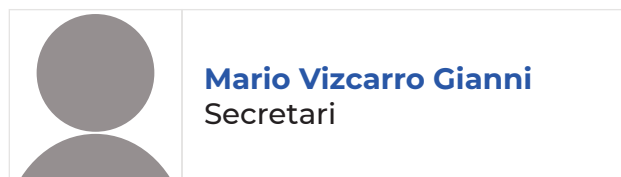
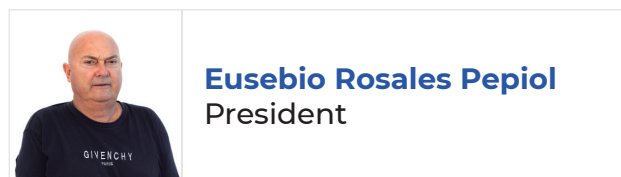

Dades del grup



Alvaro Acero Vendrell
Vicepresident



Raul Ribot Matamoros
Vocal



Isabel Betoret
Vocal



Gerardo Bonet Franch
Vocal



Albert Juanola Llom
Vocal



Pau Comí Font
Vocal



Joan Barberà Rosales
Vocal



Marc Chavalera Esbri
Vocal



Marc Brunet Piñana
Vocal

Taula 6 Membres de la junta directiva del GALP Mar de l'Ebre. Font: GALP Mar de l'Ebre



4. Caracterització del territori

4.1 Descripció de l'àmbit

L'àmbit d'actuació del GALP Mar de l'Ebre comprèn els municipis de l'Ametlla de Mar, l'Ampolla, Deltebre, Sant Jaume d'Enveja, Amposta, La Ràpita i Alcanar. Abasta una superfície total de 509,75 km² entre les comarques del Baix Ebre i el Montsià i la seva població l'any 2021 és de 71.532 persones. A continuació s'adjunten un conjunt de dades demogràfiques i pesqueres publicades a l'Ordre ACC/276/2022 i que ajuden a copsar la magnitud del GALP i de les comarques que l'engloben:

Municipi	Comarca	Superfície (km ²)	Població (2021)	Població a efectes de l'Ordre	Densitat (hab./km ²)	Altitud (m)
l'Ametlla de Mar	Baix Ebre	66,86	7.131	7.131	106,7	19
l'Ampolla	Baix Ebre	35,56	3.444	3.444	96,6	8
Deltebre	Baix Ebre	107,44	11.539	11.539	107,4	6
Sant Jaume d'Enveja	Montsià	60,79	3.552	3.552	58,4	7
Amposta	Montsià	138,31	21.317	21.317	154,1	8
La Ràpita	Montsià	53,72	14.931	14.931	277,9	11
Alcanar	Montsià	47,07	9.579	9.579	203,5	72
Total		509,75	71.493	71.493	149,65	

Taula 7 Dades demogràfiques dels municipis pertanyents al GALP. Font: Anthesis Lavola mitjançant dades de l'IDESCAT i de l'Ordre ACC/276/2022



Captures llotja (tones)	Import primera venda de pesca (M€)	Flota ²	Producció aquícola (tones)	Import primera venda aquícultura (M€)	Superfície catalogada com a PEIN (m ²)
1.135,6	6,7	44	3.977,19	44,15	
←	185	1,1	14		
←	304,4	2,1	26	1.070,14	2,14
←					
←					
←	2.382	13,5	92	2.469,23	2,96
←	172,1	1	11	30	0,03
←					

² El recompte de les flotes de l'Ordre ACC/276/2022 no inclou les embarcacions auxiliars.

Municipi	Població (2021)	Superfície (km ²)	Densitat (hab./ km ²)	Atur total	Població joves 14-16 anys	Població dones 14-16 anys
Baix Ebre	78.721	1.003	79	4.709	26.582	23.530
Montsià	68.397	735	93	4.251	23.923	21.331

Taula 8 Dades demogràfiques dels municipis pertanyents al GALP. Font: Anthesis Lavola mitjançant dades de l'IDESCAT (2021) i de l'Ordre ACC/276/2022



Població total 16-64 anys	Atur Jove 16-39 anys	Atur dones	Atur sector primari	Ocupació economia blava	Superfície catalogada com a PEIN (m ²)
49.012	1.614	2.536	468	615	38263,31
← 44.121	1.488	2.321	393	349	29356,64

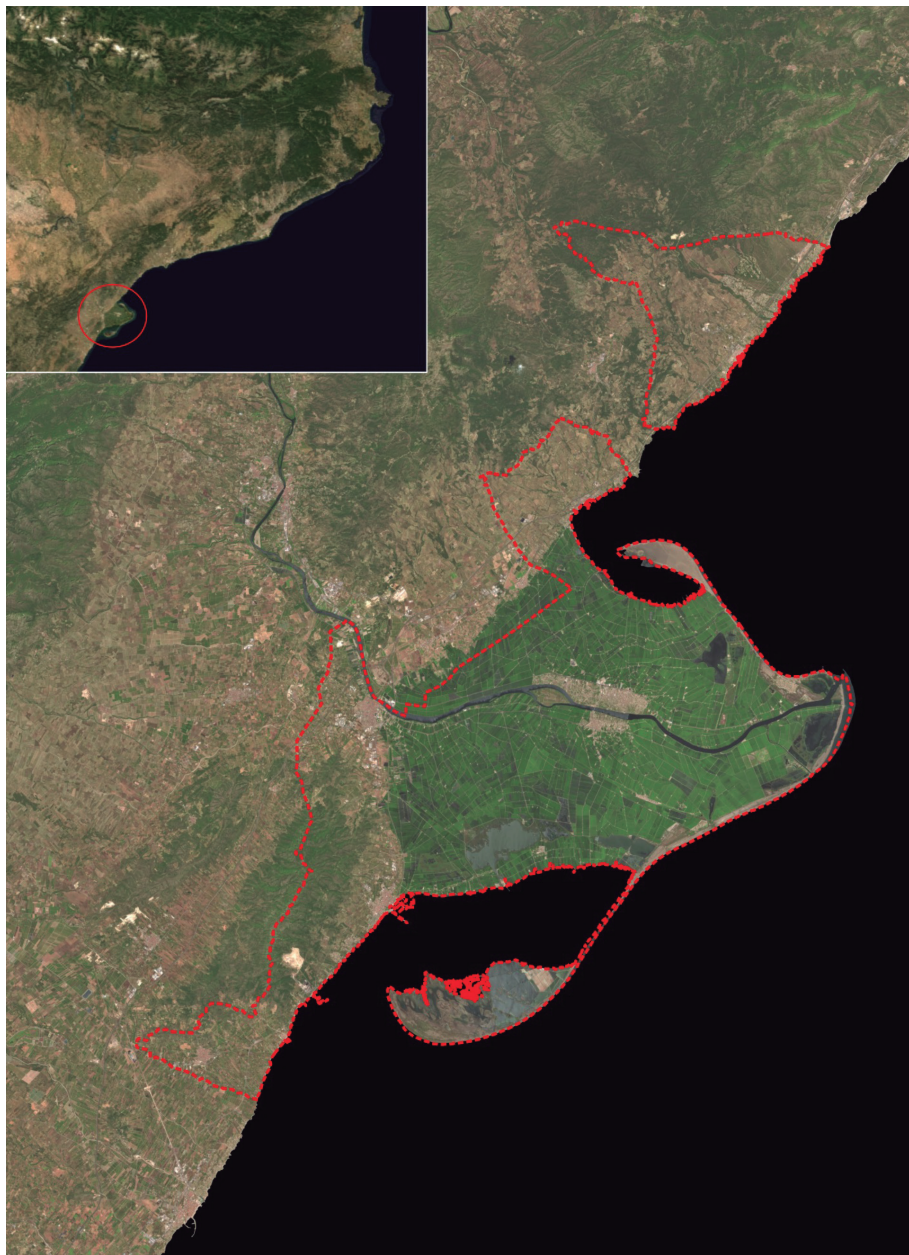

Mapa 1 Situació dels municipis del GALP. Font: Anthesis Lavola

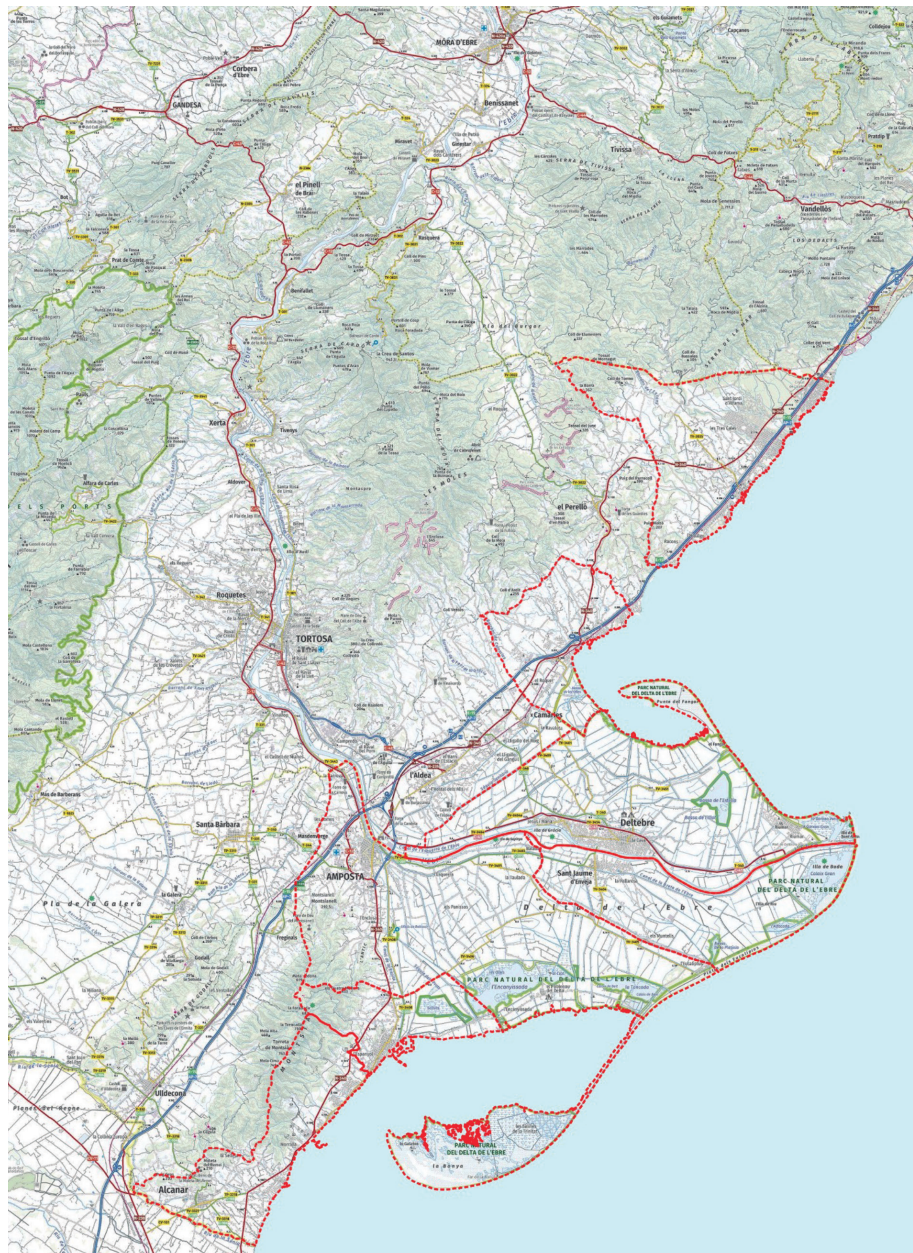

Mapa 2 Topogràfics de l'àmbit d'estudi

4.2 Caracterització ambiental

4.2.1 Figures de protecció

Els municipis del GALP estan inclosos dins la Reserva de la Biosfera de les Terres de l'Ebre, una de les més extenses de l'Estat Espanyol i conjuntament amb la del Montseny, les úniques de Catalunya. Va ser declarada el maig del 2013 per la seva riquesa paisatgística, la representativitat dels seus ecosistemes i el model de conservació de la biodiversitat.

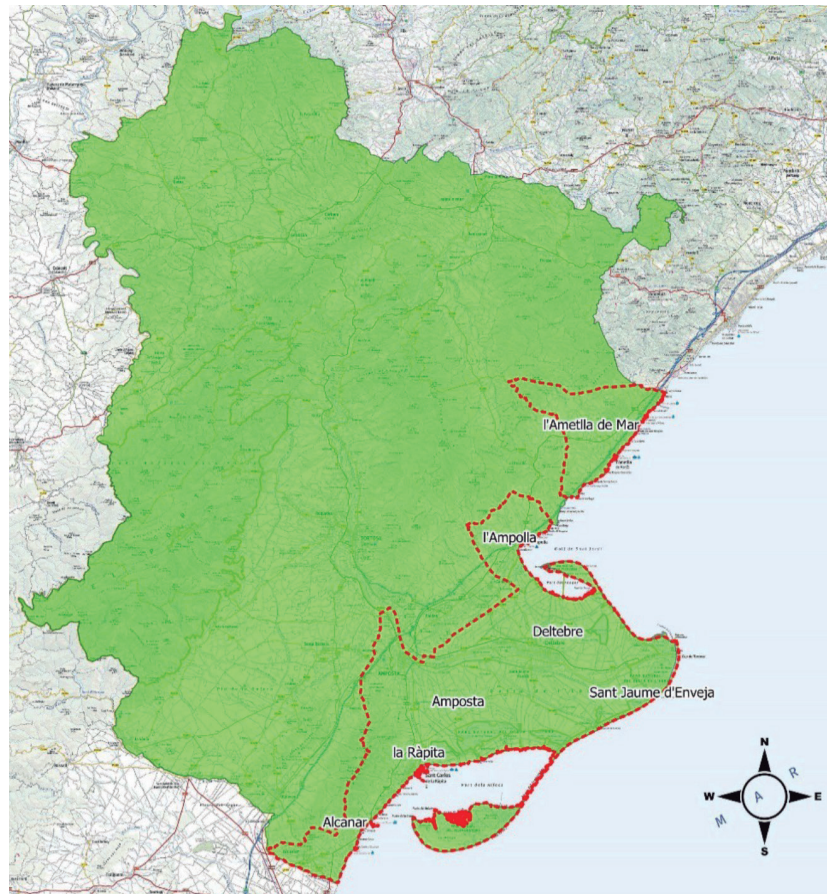

Mapa 3 Reserva de la Biosfera de les Terres de l'Ebre. Font: Anthesis Lavola

Dins del Delta s'hi localitza el **Parc Natural del Delta de l'Ebre** creat l'any 1983 i ampliat dos anys després. Actualment, amb un total de 320 km² de superfície, protegeix tant superfície terrestre com marina.

Dins del Parc Natural hi existeixen diferents figures de protecció com són els **Espais d'Interès Natural** (EIN), la **Reserva Natural Parcial** de la Punta de la Banya i les **Reserves de Fauna Salvatge** de l'Embut, de la Llacuna de la Tancada, de l'Illa de Sant Antoni, de la Punta del Fangar, de l'Estació Biològica el Canal Vell, de les Illes de l'Ebre i de l'Illa de Mar.

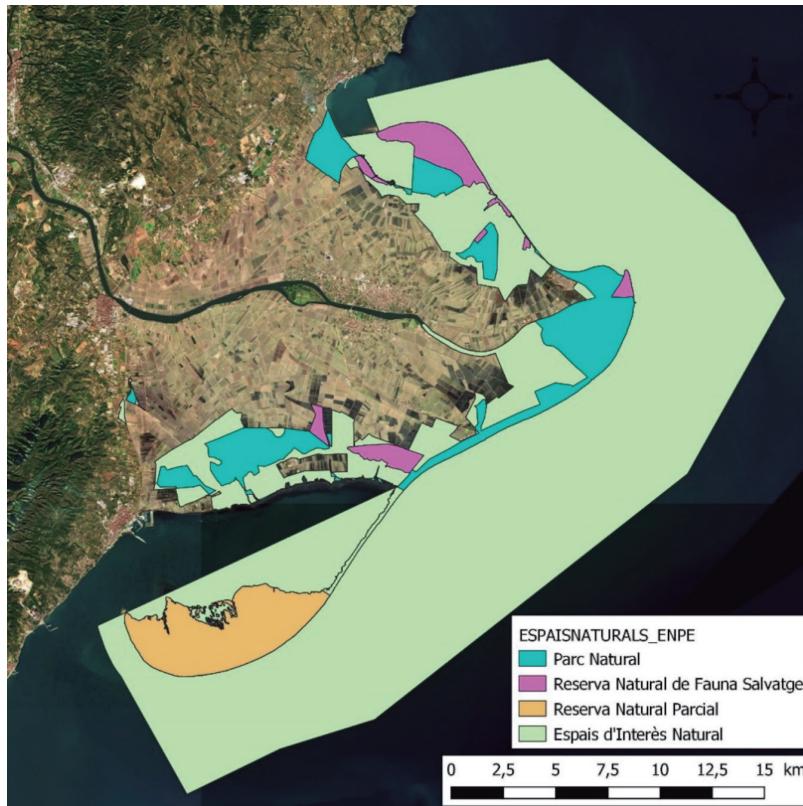

Mapa 4 Diferents figures de protecció del Delta de l'Ebre. Font: Parc Natural del Delta de l'Ebre

Finalment, inclosos dins del PEIN, apareixen la Serra de Montsià, el Tossal de Montagut, la Plana de Sant Jordi i el Barranc i el Cap de Santes Creus.

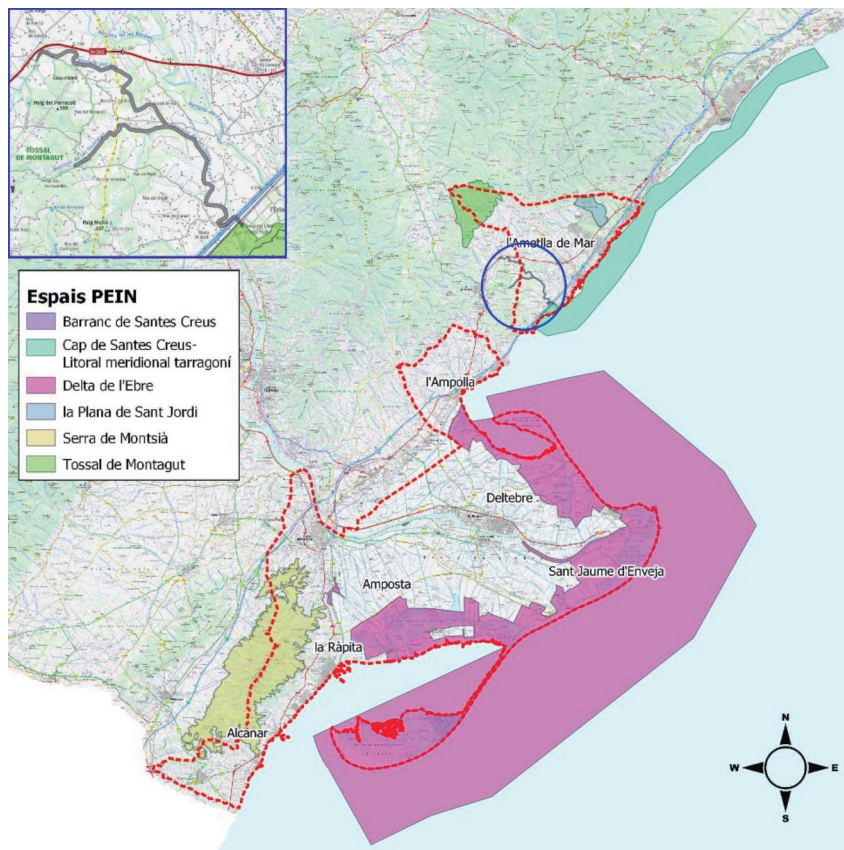

Mapa 5 Espais inclosos dins del PEIN. Font: Anthesis Lavola

Cal esmentar que la totalitat d'aquests espais estan inclosos dins de la Xarxa Natura 2000, concretament com a la zona ZEPA **ES0000020-Delta de l'Ebre**.

La ZEPA Delta de l'Ebre, amb una superfície de 12.737,98ha terrestres i 35.647,11ha marines, té com a objectiu principal la protecció del Delta, que acull la millor mostra de la vegetació humida i costera de Catalunya. Dins d'aquest espai, gràcies a la gran varietat d'hàbitats presents, també destaca la gran diversitat de fauna, tant vertebrada com invertebrada, tot i que en destaquen les aus, com ara la gavina corsa (*Larus audouinii*), la qual té dos terços de la seva població mundial al Delta. Altres espècies a rellevants

d'aquesta zona ZEPA són l'ànec fosc euroasiàtic (*Melanitta fusca*), el mascarell atlàntic (*Morus bassanus*) o el xatrac comú (*Sterna hirundo*). A part de la fauna aèria, també es poden anomenar d'altres espècies com el fartet (*Aphanius iberus*).

També és necessari resaltar una altra zona ZEPA, **l'Espai marí del Delta de l'Ebre – Illes Columbretes (ES0000512)**. Aquest espai ocupa una superfície de 9.017 km², comprènent la totalitat de la plataforma i part del talús continental influenciat per l'Ebre. S'estén durant més de 140km de costa des del cap de Salou fins Castelló de la Plana i les Illes Columbretes. Aquesta plataforma continental ha estat creada gràcies a les aportacions sedimentàries del riu Ebre i és una de les principals àrees d'alimentació de les aus marines del mediterrani, fet que afavoreix la presència d'importants zones de cria al llarg de la costa més propera, sobretot al Delta.

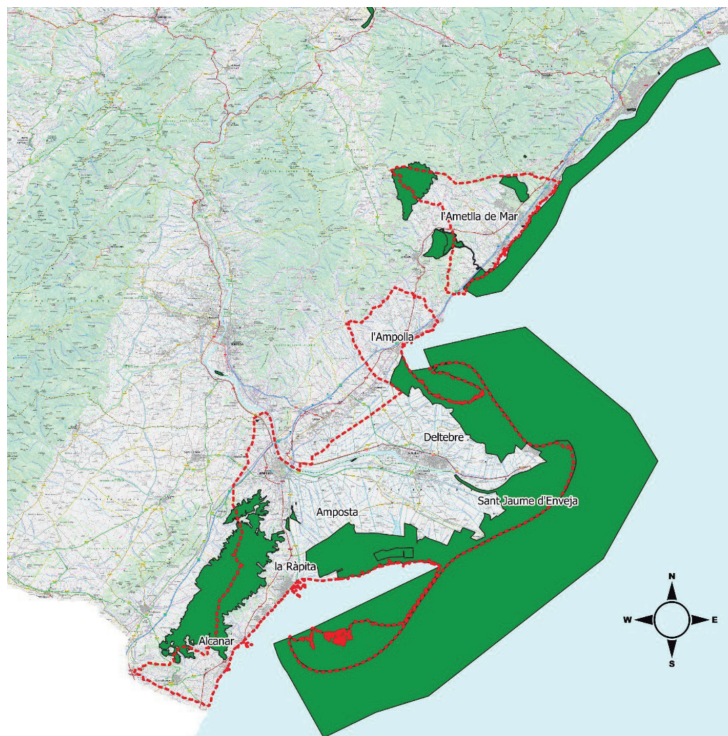

Mapa 6 Espais del Delta inclosos dins la Xarxa Natura 2000 Font: Anthesis Lavola

4.2.2 Patrimoni natural

El delta de l'Ebre és la zona humida més gran de Catalunya i una de les més importants de l'Europa occidental. És un espai amb unes característiques molt diferents al seu entorn, fet que afavoreix l'aparició de molts elements paisatgístics singulars com ara:

- **Dunes mòbils:** A les platges del Delta s'hi ha desenvolupat un paisatge dunar dinàmic a mercè del vent i les aportacions de sediments.
- **Llacuna:** Existeixen diferents tipus de llacuna amb diferents comunitats vegetals ja que n'hi ha que reben aigua provinent del mar, fruit dels temporals, i d'altres que reben aigua dolça de canals i cultius. Per altra banda, n'hi ha que tenen una connexió, ja sigui natural o artificial, amb el mar.

Aquestes característiques fisicoquímiques i aquests elements paisatgístics tan únics afavoreixen l'aparició d'ecosistemes singulars i de molt alt valor, alhora que molt sensibles.

- **Comunitats de ribera:** Actualment aquestes formacions vegetals, situades al marge del riu i dels seus braços es veuen considerablement reduïdes per l'ús agrícola del sòl. Destaquen per ser l'única comunitat forestal del Delta, tot i que també es desenvolupa riu amunt. A part de la importància que tenen per la biodiversitat que guarden, també cal destacar la seva funció a l'hora d'estabilitzar els marges i amortir les avingudes.
- **Comunitats psammòfiles:** Aquest tipus de vegetació apareix a les llargues platges i dunes arenoses de les zones exteriors del Delta.
- **Comunitats halòfiles:** Aquestes comunitats es localitzen a les zones pròximes al mar amb un sòl menys sorrenc i amb un elevat grau de salinització. Aquest hàbitat ocupa una superfície molt reduïda, sobretot degut als canvis d'ús del sòl.
- **Comunitats helòfiles:** Es localitzen en zones de sòls entollats durant grans períodes de temps i amb condicions edàfiques poc salinitzades. En l'actualitat la seva distribució és molt reduïda en comparació amb el passat degut a l'expansió del cultiu de l'arròs, fet que va provocar la dessecació de múltiples basses.
- **Alguers de posidònia:** La Posidonia oceanica és una espècie algal endèmica del mediterrani i molt afí als fons sorrencs. Els alguers de posidònia juguen un paper clau a la zona del Delta i en la seva dinàmica sedimentària ja que fixen el sediment amb els seus rizomes alhora que creen un hàbitat idoni per múltiples espècies animals. Per altra banda, tenen una important funció a l'hora de produir oxigen i filtrar l'aigua.

• **Els arrossars:** Tot i ser una formació antròpica, és rellevant destacar-la degut a la seva important extensió. Aquest cultiu s'ha anat estenent des de mitjans del segle passat, ocupant sòls salins, o per dessecació de zones lacunars interiors com abans s'esmentava. Aquest procés ha reduït ostensiblement la vegetació natural del Delta per donar pas a un cultiu monoespecífic. Aquests arrossars, a l'estar inundats part de l'any, també sostenen diferents espècies de vegetació hidròfita.

Les comunitats esmentades inclouen diferents hàbitats que estan catalogats com a Hàbitats d'Interès Comunitari (HIC) per la Directiva Hàbitats. Uns exemples poden ser els Rius de terra baixa i de la muntanya mitjana amb vegetació submersa o parcialment flotant (*Ranunculion fluitantis* i *Callitriche- Batrachion*) (3260), les Comunitats de Salicornia i altres plantes anuals, colonitzadores de sòls argilosos o arenosos salins (1310) o els Matollars halòfils mediterranis i termoatlàntics (*Sarcocornetea fruticosae*) (1420).

Com s'ha esmentat anteriorment, aquesta gran diversitat d'hàbitats també comporta una gran diversitat faunística sent l'avifauna aquàtica, la més destacada. Alguns exemples són la gavina corsa (*Larus audouinii*), l'ànec fosc euroasiàtic (*Melanitta fusca*), el mascarell atlàntic (*Morus bassanus*) o el xatrac comú (*Sterna hirundo*).

En referència als peixos, el Delta, al ser un entorn on convergeixen aigües dolces i salades, s'hi pot trobar una gran diversitat d'ictioespècies, com el samaruc (*Valencia hispanica*), el fartet (*Lebias iberica*) i la rabosa de riu (*Salaria fluviatilis*). De la mateixa forma, també és un entorn amb una gran diversitat d'invertebrats com *Apus cancriformis*, *Argiope lobata* o *Polymitarcis virgo*.



Fora del delta de l'Ebre i dins l'àmbit d'estudi cal destacar la Serra del Montsià, un massís calcari dominat per màquies i garrigues. Aquestes muntanyes tenen una rellevant importància biogeogràfica ja que són el límit meridional de diferents espècies com el tritó palmat (*Triturus helveticus*) i un important enclavament d'elements meridionals com l'ofegabous (*Pleurodeles waltl*). Per altra banda, també cal remarcar que és un espai on es reproduïxen grans rapinyaires com l'àliga cuabarrada (*Hieraetus fasciatus*) i l'àguila daurada (*Aquila chrysaetos*)

Dins de l'àmbit del GALP, concretament a la costa de l'Ametlla de Mar, es localitza el cap de Santes Creus, un dels millors representants de la costa rocosa del migjorn català. És un espai litoral que conserva un grau important de naturalitat i alts valors paisatgístics i biològics.

La zona del Delta, al contenir una gran varietat d'ecosistemes singulars generats com a conseqüència d'unes característiques ecològiques molt singulars, és una zona extremadament sensible a l'efecte d'espècies exòtiques invasores. Les espècies exòtiques són aquelles que han estat introduïdes per l'ésser humà, ja sigui intencionadament o no, en zones fora del seu rang històric de distribució i de la seva àrea potencial de distribució natural. Quan aquestes espècies s'estableixen (colonitzat) i generen un desequilibri i/o un impacte sobre els ecosistemes naturals i sobre la població es consideren espècies invasores. Aquestes espècies presenten unes grans expansions ja que són més competents que les autòctones, acostumen a ser poc exigents des del punt de vista ecològic i no solen tenir un depredador clar a l'hàbitat colonitzat.

Actualment el Sistema d'Informació de les Espècies Exòtiques de Catalunya (EXOCAT) estima que al Delta de l'Ebre hi ha presents més d'un centenar d'espècies invasores, de les quals les que generen un major impacte (independentment del seu nivell d'expansió) són:

- **Cargol poma (*Pomacea spp.*):** Aquest grup d'espècies presenta individus de grans dimensions que habiten al medi aquàtic. Són uns herbívors molt voraçs que posen en risc tot el cultiu de l'arròs. El Delta va ser el primer lloc d'Europa on es va localitzar

aquesta espècie, provinent segurament de l'aquariofília i possiblement dispersada de forma involuntària mitjançant la maquinària agrícola i la navegació. Degut al seu fort impacte sobre l'economia, durant els últims anys s'han dut a terme grans esforços per reduir-ne les poblacions.

- **Musclo zebra (*Dreissena polymorpha*):** Aquest mol·lusc d'aigua dolça és una espècie de gran dispersió que altera els hàbitats autòctons. A més a més és capaç d'obturar qualsevol tipus de tub i sistema de captació o distribució.

- **Cranc blau (*Callinectes sapidus*):** Aquest artròpode nadiu de l'atlàntic occidental colonitza les aigües litorals i les llacunes té un gran potencial invasor perquè, entre d'altres coses, té una dieta molt àmplia, des de carronya a restes vegetals, bivalves, peixos o crustacis.

El primer individu detectat a la península ibèrica va ser a la zona del Delta l'any 2012 i tal ha estat la seva expansió que s'han detectat individus en aigües dolces, on col·labora en el control del cargol poma. Actualment està present a tot al Delta i les aigües de transició, havent arribat fins a Tortosa.

- **Gambúsia (*Gambusia holbrooki*):** És un petit peix originari d'Amèrica que va ser introduïda a principis del segle XX per tal de combatre el paludisme. Actualment aquesta espècie és la predominant a les llacunes del Delta, havent desplaçat espècies autòctones com el samaruc (*Valencia hispanica*), que ha desaparegut, i el fartet (*Aphanius iberus*), que es refugia a les zones de més salinitat on la gambúsia no prospera.



La costa ebreca, i el Delta en particular, és una de les zones més vulnerables d'Europa al canvi climàtic com a conseqüència de les seves condicions morfodinàmiques i per la fragilitat dels ecosistemes que s'hi localitzen. Durant els darrers 20 anys ja s'ha perdut un quilòmetre i mig de costa al delta i tot indica que aquest procés continuarà. A més, dades recollides fins a dia d'avui confirmen que les condicions meteorològiques cada cop són més adverses. Per exemple, el número de tempestes amb onades superiors a 1,5 metres ha anat en augment des de 1990 a 2004 a la zona del delta. Només cal recordar les afectacions a les infraestructures portuàries de la zona i a la Barra del Trabucador ocasionades per fenòmens com el Glòria.

Segons els escenaris climàtics regionalitzats a Catalunya (ESCAT-2020), elaborat pel Servei Meteorològic de Catalunya l'any 2020, es preveu que l'any 2050 la costa ebreca pateixi els següents canvis en comparació amb el període 1971-2000:

- La temperatura mitjana anual incrementarà 3°C en l'escenari més pessimista.
- L'increment de la T màxima és major que el de la T mínima.
- Els majors increments de temperatura són a la tardor (allargament de les condicions estiuenques) i a l'estiu.
- També s'incrementen el nombre de dies càlids i de dies tòrrids, mentre disminueixen els dies de glaçada. De fet, al litoral, desapareixeran les glaçades.
- Evolució incerta de la precipitació total anual, si bé disminuirà en l'escenari d'emissions més pessimista.
- Disminució molt important de la pluja a l'estiu, entre el 18 i el 26% menys.
- El nombre de dies amb precipitació feble disminueix considerablement arreu, mentre que a les Terres de l'Ebre augmentaran els dies amb precipitació superior a 50 mm.
- Les sequeres seran molt més intenses, especialment a la zona litoral i prelitoral

Per altra banda, també s'estima que cap al 2040 el cabal de la conca de l'Ebre es reduirà un 5%, fet que suposarà una menor aportació d'aigua i sediments al delta i una major inestabilitat d'aquest. A més a més, en el cas que es duguin a terme els nous regadius planificats en l'actual Pla hidrològic, encara hi haurà una major demanda hídrica sobre el riu.

L'estudi realitzat per l'Oficina Catalana del Canvi Climàtic (OCCC) i l'Institut Cartogràfic i Geològic de Catalunya (ICGC), en base a les dades de l'Informe especial sobre l'oceà i la criosfera publicat per el Grup Intergovernamental sobre el Canvi Climàtic (IPCC), preveu que per els escenaris RCP4.5 i RCP8.5 i per els escenaris 2030, 2050, 2080 i 2100 el nivell del mar ascendeixi:

	RCP 4.5	RCP 8.5
2030-2050	0.18 (0.13-0.23)	0.20 (0.15-0.26)
2046-2065	0.26 (0.19-0.34)	0.32 (0.23-0.40)
2081-2100	0.49 (0.34-0.64)	0.71 (0.51-0.92)
2100	0.55 (0.39-0.72)	0.84 (0.60-1.10)

Taula 9 Prediccions de l'ascens del nivell del mar al delta de l'Ebre. Font: l'Oficina Catalana del Canvi Climàtic (OCCC) i l'Institut Cartogràfic i Geològic de Catalunya (ICGC)

Un altre factor important en la regressió del Delta és la reducció del cabal i de les aportacions de sediments per part del riu, causat principalment pel represament del curs de l'Ebre. Entre el 1912 i el 2013 l'aportació anual d'aigua ha disminuït un 30%.

La retenció dels sediments als grans embassaments comporta la regressió de la línia costera i l'acceleració de l'enfonsament del Delta, agreujant els efectes derivats de la pujada del nivell del mar. Actualment arriben al Delta menys d'un 1% dels sediments que arribaven abans de la construcció dels embassaments.

Segons els estudis duts a terme en el marc de la redacció de l'Estratègia Catalana d'Adaptació al Canvi Climàtic (2021-2030), el retrocés de la costa és superior als 10 metres per any a la zona de la desembocadura, on la pèrdua d'aiguamolls s'ha avaluat en 150 hectàrees entre els anys 1957 i 2000.

A continuació es presenta la simulació del retrocés del Delta segons el projecte life EBRO ADMIN-CLIM. Les imatges de la dreta són l'estat actual de l'espai i les zones en vermell són les que actualment ja es troben sota el nivell del mar.

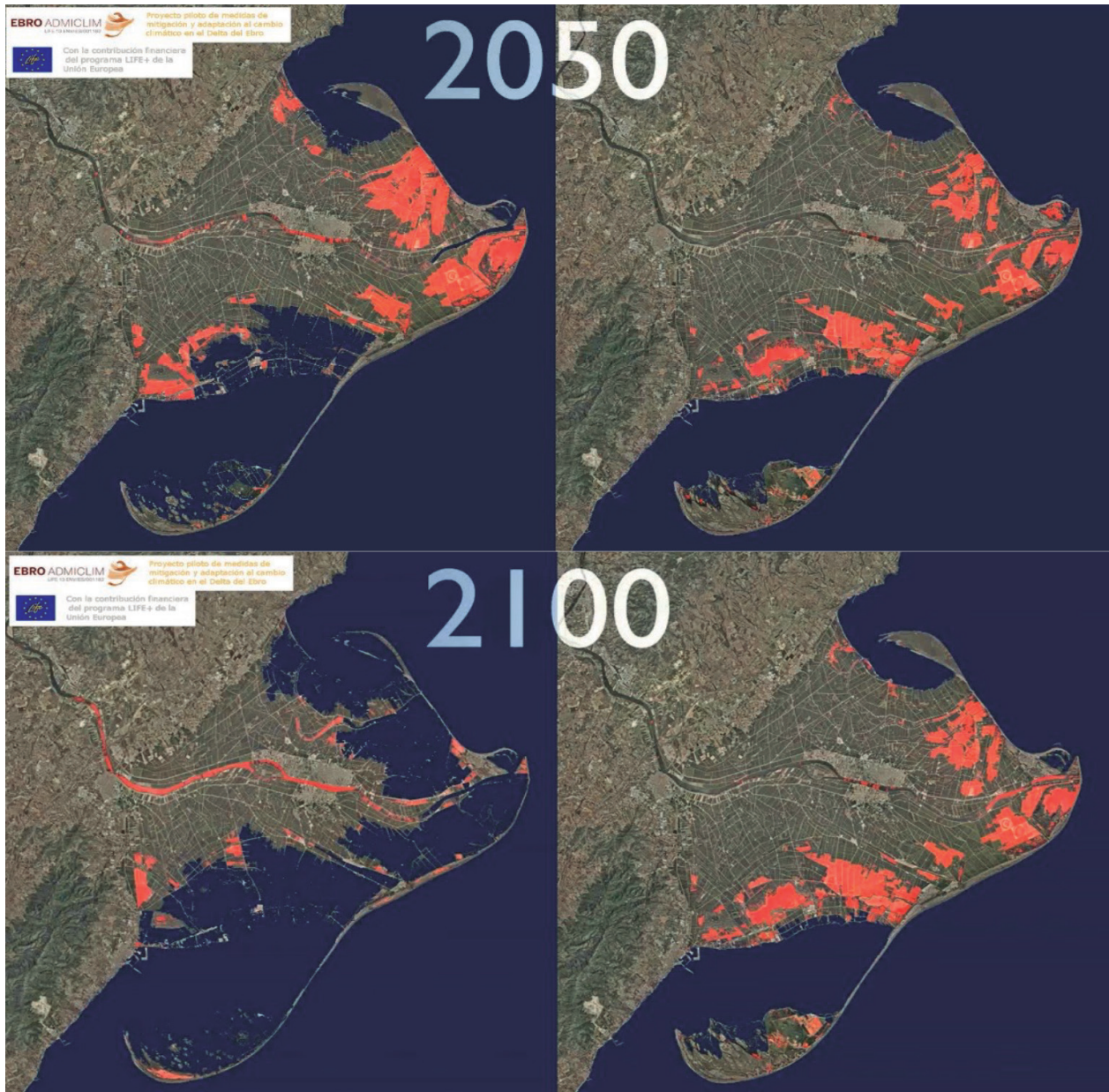

Imatge 1 Simulació de la inundació del Delta de l'Ebre. Font: EBRO ADMICLIM



Fora de l'àmbit del Delta, la resta de poblacions integrades al GALP també són vulnerables a les conseqüències derivades del canvi climàtic. Com s'ha comentat anteriorment, es preveu que el litoral i prelitoral ebrenc pateixin un augment generalitzat de les temperatures i un augment del risc de sequera (per la reducció de les precipitacions durant l'estiu i l'increment de les pluges torrencials).

Aquestes previsions permeten esperar, per exemple, un increment de la pressió hídrica sobre l'Ebre (i en conseqüència sobre el Delta), un increment dels problemes de salut degut als importants episodis de calor o un augment del risc i la severitat dels incendis forestals, posant en risc els ecosistemes de la zona.

A més a més, l'increment del nivell del mar i dels fenòmens tempestius com el Glòria o el Filomena afectaran el conjunt de la costa, provocant múltiples impactes.

4.2.4 Paisatge

El Catàleg de paisatge de les Terres de l'Ebre, aprovat definitivament el juliol del 2010, recull les característiques dels paisatges ebrencs i en destaca els màxims valors, explicant-ne els motius i l'evolució. També fa una anàlisi de les dinàmiques que segueix el territori i l'evolució que tindrà. És una eina cabdal per a la planificació territorial i les polítiques dutes a terme a les Terres de l'Ebre.

A continuació es descriuen breument les unitats del paisatge on es localitzen els municipis pertanyents al GALP.

• Paisatge fluvial de l'Ebre

Aquesta unitat inclou part dels municipis d'Ampostà i la Ràpita. Aquest paisatge destaca per les làmines d'aigua del riu Ebre i els canals de reg, així com per les terrasses fluvials que els envolten. En aquest espai hi conviuen explotacions agrícoles i porcions de territori altament transformades per a sòl urbà i per a infraestructures (N-340, AP-7, C-12, corredor ferroviari).

Ecològicament parlant es poden destacar les zones humides, com les de l'Arispe, afloraments de l'aqüífer que allotgen una gran quantitat de biodiversitat.

Patrimonialment parlant cal destacar els nombrosos elements vinculats a l'aigua i a l'agricultura, així com a la defensa i la religió. També és rellevant la presència de nuclis-camí, estructurats per lligallos (Campredó, Lligallo del Ganguil, Lligallo del Roig, l'Aldea), que són els autèntics camins ramaders.

• Litoral del Baix Ebre

L'Ametlla de Mar i la major part de l'Ampolla es situen en aquesta unitat de paisatge. És un paisatge caracteritzat pel litoral costaner (una combinació de penya-segats, platges pedregoses i zones urbanitzades) i per la presència de nuclis amb un elevat creixement urbanístic a causa de la forta demanda turística.

A l'interior destaquen les muntanyes del Perelló i els camps d'oliveres, un paisatge trencat tant per múltiples barrancs com per edificacions i infraestructures. Cal destacar, a part, la multitud d'elements arquitectònics lligats a l'agricultura, sobretot de l'olivera, tals com murs de pedra seca i masos.

Els municipis de costa són sorgits d'antics nuclis pesquers, esquitxats de petites ermites, edificis noucentistes i torres de guaita.

• Serres de Montsià-Godall

Aquesta unitat inclou Alcanar i part de la Ràpita. És un paisatge molt divers, caracteritzat per les dues serres paral·leles a la costa i per l'important creixement immobiliari i industrial.

La zona costanera destaca per la seva estretor, les múltiples torres de defensa costera, les infraestructures i les activitats turístiques.

• Delta de l'Ebre

El Delta inclou els municipis d'Ampostà, Deltebre, Sant Jaume d'Enveja i part de la Ràpita i l'Ampolla.

És un paisatge molt característic pel seu relleu pla on conflueixen el medi natural i l'antròpic.

Té un fort caràcter agrícola, dominat pels arrossars, que tracen, conjuntament amb els canals i camins, la fàcilment identificable imatge rectilínia que canvia de color al llarg de l'any.

També cal destacar per una banda, l'arquitectura vinculada a la pagesia i per l'altre, la gran superfície (40%) inclosa dins d'alguna figura de protecció natural.

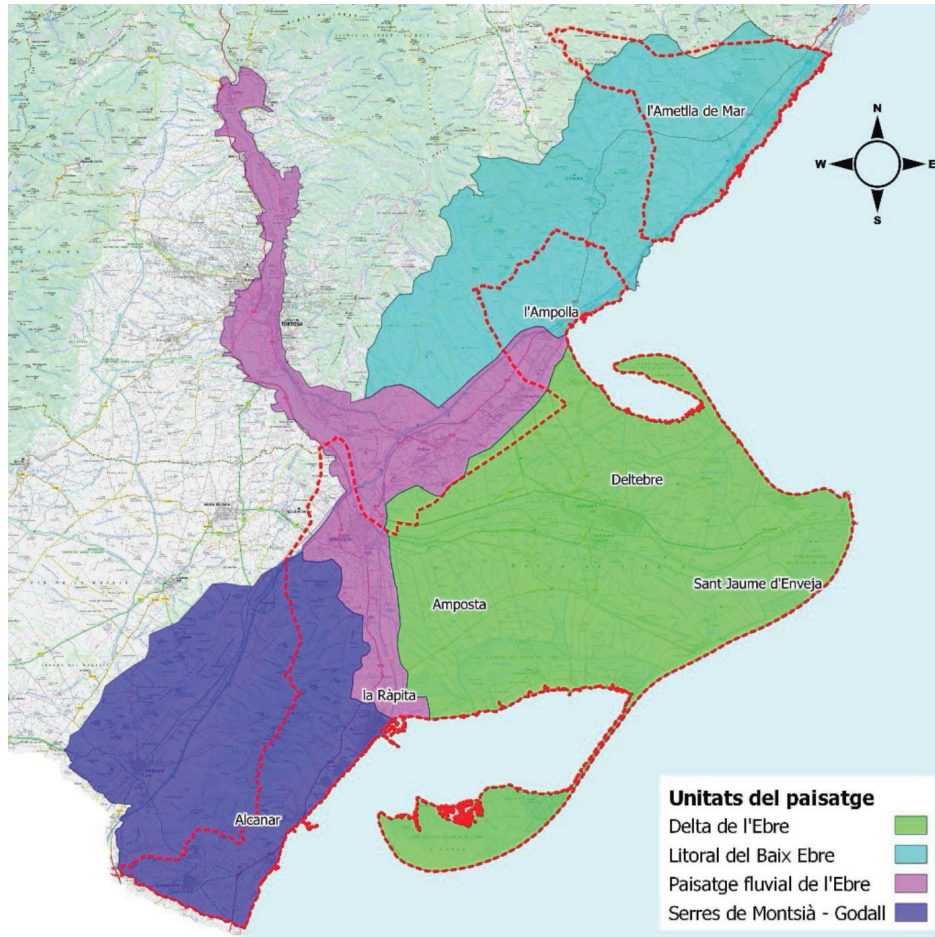

Mapa 7 Unitats del paisatge de les Terres de l'Ebre. Font: Anthesis Lavola



4.2.5 Patrimoni cultural

Fruit de la importància històrica de les activitats pesqueres i aqüícoles, la zona compta amb un ric patrimoni cultural pesquer i aqüícola, en gran part integrat en els catàlegs de la Generalitat o dels propis municipis. Per tal d'incrementar el grau de coneixement sobre el mateix, i davant la manca d'estudis específics, el GALP està portant a terme un inventari del patrimoni pesquer i aqüícola específic dels municipis del seu àmbit d'actuació.

El patrimoni cultural es divideix en tres grans grups, l'immoble, el moble o material i l'immaterial.

El patrimoni **immoble** engloba edificacions tals com esglésies, llotges, edificis de confraries, drassanes i fars. Per altra banda també es consideren patrimoni moble alguns nuclis poblacionals, ja siguin barris, nuclis històrics o poblacions senceres i d'altres infraestructures com monuments, canals, drassanes, fars, ports, muscleres o rescloses.

Uns exemples serien les muscleres de la Badia del Fangar i de la Badia dels Alfacs, el local de la Confraria de les Cases d'Alcanar, les barraques de pescadors, Lo Passador o la Torre de l'Àngel.

El patrimoni **material** fa referència a tots aquells estris i objectes que s'empren i eren emprats per a la practica pesquera, ja fos en aigua dolça, salada o en les tasques dutes a terme a terra.

Dins d'aquesta categoria hi entren, entre d'altres, les barques històriques i estris com les agulles, els cabassets de palangre, el rall o les pinces de marisquejar.

Per últim, el patrimoni immaterial engloba tots aquells sabers, festes i tradicions lligades al món de la pesca. Des de les diferents tècniques de pesca als oficis tradicionals, passant per les diferents organitzacions de pescadors, la gastronomia tradicional i les festes i jocs populars. En aquest camp, cal destacar la feina feta en el marc de l'Inventari del Patrimoni Cultural Immaterial de les Terres de l'Ebre (IPCITE), un projecte d'identificació, recerca, difusió i promoció dels elements del patrimoni cultural immaterial que



es manifesten a les Terres de l'Ebre, impulsat per la Direcció General de Cultura Popular, i en qual hi van participar l'Institut Ramon Muntaner (IRMU) i el Museu Terres de l'Ebre. Durant dos anys (2015-2017) es van registrar 100 elements, molts dels quals lligats a la pesca.

Uns exemples dels elements englobats dins d'aquesta categoria són l'art de pescar amb rall, l'ofici de mestre d'aixa, les regates de muletetes i els pals ensabonats.

4.3 Caracterització socioeconòmica

4.3.1 Població

Evolució de la població i sexe

La població de la zona s'ha incrementat un 30% en els darrers 20 anys, presentant una tendència ascendent fins el 2012, quan va assolir el màxim de població superant els 74.000 habitants, a partir del qual va començar a perdre població anualment si bé els tres darrers anys sembla que s'ha invertit la tendència, recuperant altra vegada el ritme de creixement de la població.

La distribució per sexes és equilibrada i s'ha mantingut constant al llarg dels anys.

Any	Homes	Dones	Total	%homes	%dones
1998	27.013	27.350	54.363	49,70%	50,30%
1999	27.388	27.714	55.102	49,70%	50,30%
2000	27.730	28.046	55.776	49,70%	50,30%
2001	28.548	28.497	57.045	50,00%	50,00%
2002	29.458	29.097	58.555	50,30%	49,70%

Caracterització del territori



2003	30.586	29.967	60.553	50,50%	49,50%
2004	31.387	30.688	62.075	50,60%	49,40%
2005	32.687	31.778	64.465	50,70%	49,30%
2006	33.387	32.399	65.786	50,80%	49,20%
2007	34.672	33.594	68.266	50,80%	49,20%
2008	36.658	35.106	71.764	51,10%	48,90%
2009	37.328	35.982	73.310	50,90%	49,10%
2010	37.674	36.589	74.263	50,70%	49,30%
2011	37.705	36.700	74.405	50,70%	49,30%
2012	37.752	36.731	74.483	50,70%	49,30%
2013	37.604	36.605	74.209	50,70%	49,30%
2014	36.265	35.740	72.005	50,40%	49,60%
2015	35.771	35.414	71.185	50,30%	49,70%
2016	35.269	35.081	70.350	50,10%	49,90%
2017	35.077	34.989	70.066	50,10%	49,90%



2018	34.822	34.864	69.686	50,00%	50,00%
2019	35.003	34.919	69.922	50,10%	49,90%
2020	35.578	35.172	70.750	50,30%	49,70%
2021	35.924	35.569	71.493	50,25%	49,75%

Taula 10 Població total i per sexes dels municipis GALP. Font: Anthesis Lavola a partir de dades de l'IDESCAT

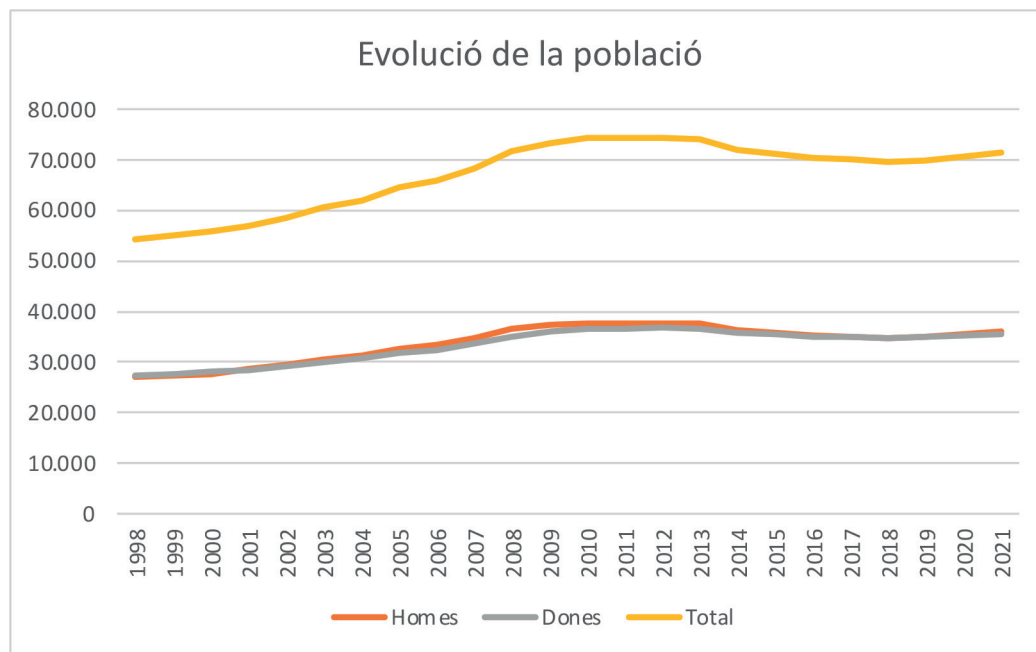

Gràfic 2 Evolució de la població de l'àmbit d'estudi. Font: Anthesis Lavola mitjançant dades de l'IDESCAT

Població per grups d'edat

Pel que fa a la distribució per edats, analitzant les piràmides poblacionals dels darrers 20 anys dels municipis de l'àmbit, s'observa una certa tendència a l'envelliment de la població, si bé no excessivament acusada ja que l'any 2000 existia una població amb un 20% de persones de més de 65 anys, mentre que a l'any 2021, el percentatge de població jove es situa en un 14%, la població adulta representa un 63% i la major de 65 anys un 23%.

La manca d'infraestructures i serveis a disposició de la població, així com la exigua oferta laboral qualificada provoca que moltes persones, generalment joves, marxin a grans nuclis poblacionals com Tarragona o Barcelona. En moltes ocasions, la població que marxa a Tarragona o Barcelona per estudiar acaba aconseguint feina allà i ja no torna a l'Ebre.

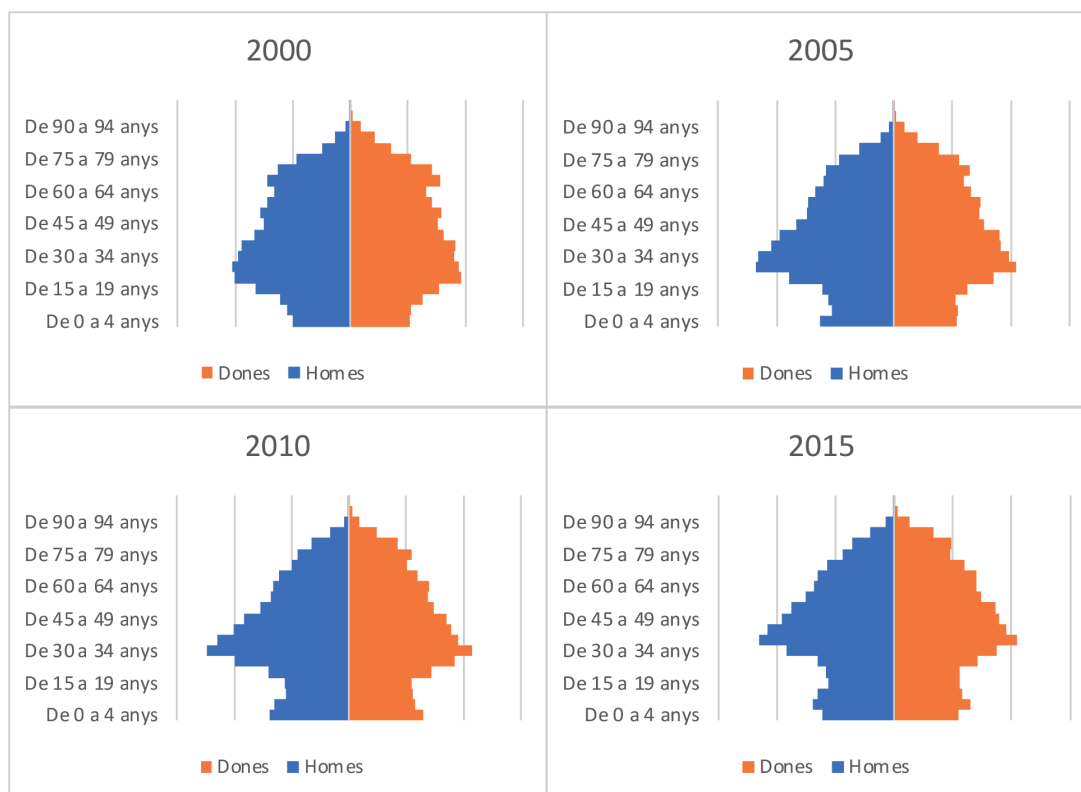

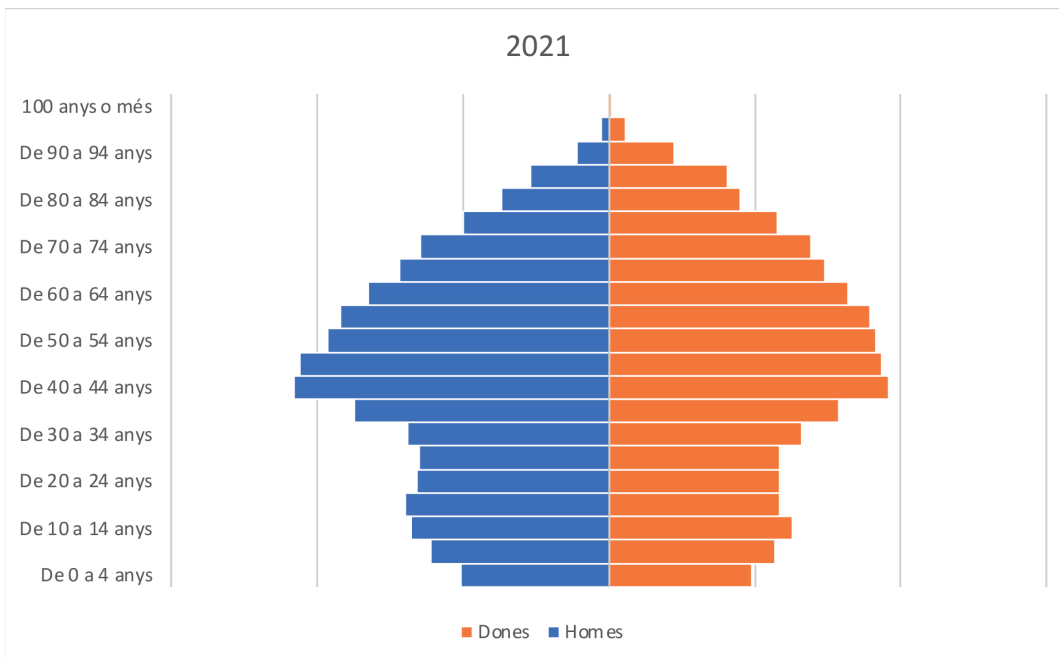

Gràfic 3 Distribució de la població per grups d'edat Font: Anthesis Lavola mitjançant dades de l'IDESCAT

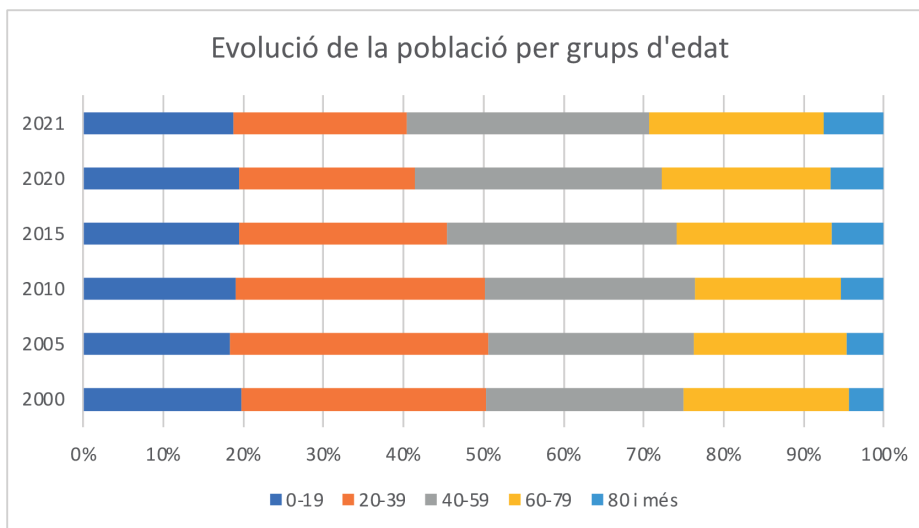

Gràfic 4 Evolució de la població per grups d'edat. Font: Anthesis Lavola mitjançant dades de l'IDESCAT

Població per municipi

El municipi més poblat és Amposta, on es concentra el 30% de la població total de l'àmbit, seguit per La Ràpita, amb un 21%, i Deltebre, amb un 16%. El gruix de la població als municipis d'Amposta, Deltebre i Sant Jaume d'Enveja es concentra als nuclis urbans situats a l'interior, mentre que als municipis de La Ràpita, Alcanar, l'Ametlla de Mar i l'Ampolla es concentra als nuclis costaners.

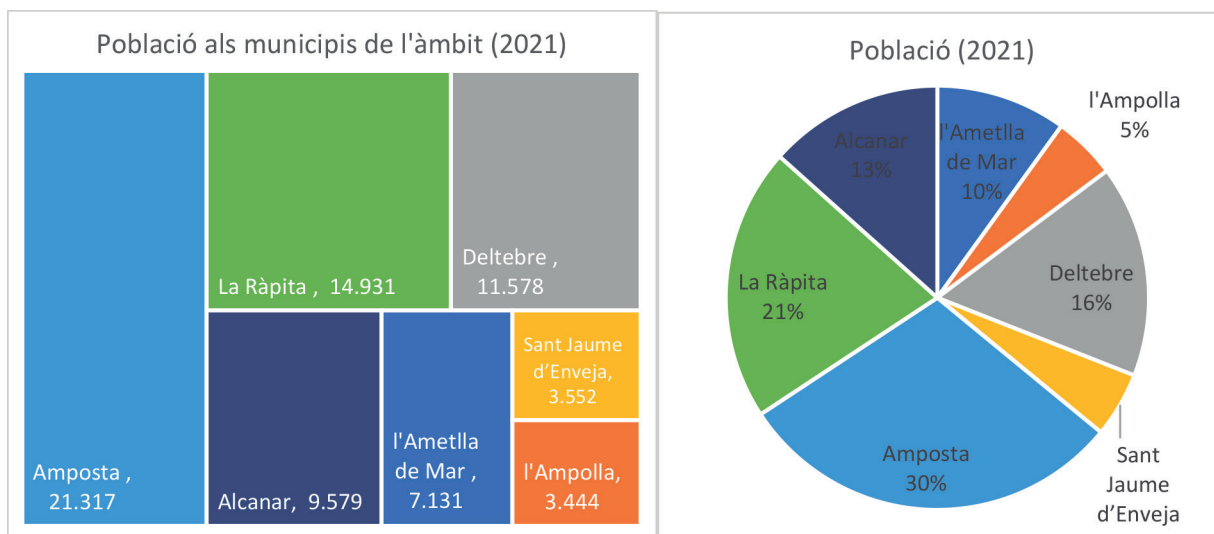

Gràfic 5 Distribució de la població entre els municipis del GALP. Font: Anthesis Lavola mitjançant dades de l'IDESCAT

Població per nivell d'estudis

La població amb nivell d'estudis fins la primera etapa d'educació secundària representa un 33,1%, essent el grup més nombrós. La població amb estudis universitaris és el 21,8% del total, un percentatge similar al de la població amb educació primària o inferior. Aquestes dades són representatives de les comarques en les quals es troben els municipis del GALP, però presenten diferències respecte la mitjana catalana en tant que el nivell d'estudis superiors és inferior que la mitjana catalana. La llunyania respecte les universitats és el principal factor que explica aquestes diferències.



% de la població de 15 anys i més segons nivell de formació assolit. 2019	Educació primària o inferior	Primera etapa d'educació secundària i similar	Segona etapa d'educació secundària i similar	Educació superior	Total
Alcanar	21,9%	33,1%	23,3%	21,8%	100%
L'Ametlla de Mar	27,3%	31,5%	20,9%	20,3%	100%
L'Ampolla	26,7%	29,9%	20,3%	23,1%	100%
Amposta	19,2%	34,9%	21,9%	23,9%	100%
Deltebre	19,2%	30,4%	33,8%	16,6%	100%
La Ràpita	20,4%	32,4%	22,3%	24,9%	100%
Sant Jaume d'Enveja	24,9%	46,5%	14,9%	13,6%	100%
Total	21,9%	33,1%	23,3%	21,8%	100%
Baix Ebre	23,1%	32,9%	21,9%	22,1%	100%
Montsià	21,1%	36,1%	21,0%	21,8%	100%
Catalunya	17,7%	27,4%	23,2%	31,8%	100%

Taula 11 Nivell educatiu de la població de l'àmbit d'estudi. Font: Anthesis Lavola mitjançant dades de l'IDESCAT

4.3.2 Activitat econòmica

Ocupació

Les dades de població ocupada, desocupada, activa o inactiva no s'han actualitzat des del cens de població i habitatges de l'INE de l'any 2011. Es tracta de dades amb 10 anys d'antiguitat que ja es van analitzar en la primera diagnosi de la EDLP 2017-2022 i que poden no reflectir els canvis i tendències més recents, si bé es presenten a continuació per contextualitzar aquest apartat a manca de dades més actualitzades. En el conjunt de l'àmbit, l'any 2011 la població activa representa un 62% de la població de 16 anys i més. D'aquesta població activa, un 31% estava desocupada l'any 2011.

	Població ocupada	Població desocupada	Població activa	Població inactiva	Població de 16 anys i més	% població activa/població de 16 anys i més	% població desocupada/població activa
Alcanar	4.063	1.724	5.787	4.567	8.965	65%	30%
Ametlla de Mar (l')	2.500	1.246	3.746	3.595	6.142	61%	33%
Ampolla (l')	1.402	481	1.884	1.455	2.911	65%	26%
Amposta	7.790	3.380	11.170	10.071	17.618	63%	30%
Deltebre	3.949	2.169	6.117	5.910	10.111	60%	35%
La Ràpita	5.480	2.335	7.815	7.042	12.467	63%	30%
Sant Jaume d'Enveja	1.004	614	1.619	1.923	3.009	54%	38%
TOTAL	26.188	11.949	38.138	34.563	61.223	62%	31%
Baix Ebre	28.813	11.919	40.732	40.480	68.204	60%	29%
Montsià	25.881	11.195	37.076	33.667	59.570	62%	30%
Catalunya	3.033.916	1.052.138	4.086.055	3.386.882	6.223.448	66%	26%

Taula 12 Ocupació de la població de l'àmbit d'estudi. Font: Anthesis Lavola mitjançant dades de l'IDESCAT

Afiliació a la Seguretat Social

Mirant les dades d'afiliació a la Seguretat Social per sectors d'activitat més recents, del primer trimestre del 2022, els treballadors del sector agrari són 872, un 5% del total.

	TOTAL				
	Agricultura	Indústria	Construcció	Serveis	Total
Alcanar	5	230	145	905	0
Ametlla de Mar (l')	17	90	243	1250	1600
Ampolla (l')	24	41	56	676	786
Amposta	359	1913	619	5880	8771
Deltebre	173	991	805	2039	3158
La Ràpita	31	354	263	2768	3416
Sant Jaume d'Enveja	43	49	140	359	491
TOTAL	652	3668	2271	13877	18222
%	3,58	20,13	12,46	76,16	100

Taula 13 Afiliacions a la seguretat social de l'àmbit d'estudi. Primer trimestre 2022. Font: Anthesis Lavola mitjançant dades de l'IDESCAT

Atur registrat

Pel que fa a l'atur registrat en aquests municipis, el sector agrari representa un 8% sobre el total de l'atur registrat, proporció més elevada que la de les afiliacions.

	Agricultura	Indústria	Construcció	Serveis	Sense anterior ocupació	Total
Alcanar	75,1	43,9	37,4	322,2	25,2	503,8
Ametlla de Mar (l')	22,7	17,7	30,2	300,2	27	397,8
Ampolla (l')	6,2	14,5	17,2	135,8	10	183,7
Amposta	131,5	130,5	96,6	982,4	109	1450,0
Deltebre	65,4	55,1	129,3	470,3	39,1	759,2
la Ràpita	52,8	87,3	48,8	668,2	49,8	906,9
Sant Jaume d'Enveja	12,6	29,1	18,7	126,7	19,9	207,0
TOTAL	366,3	378,1	378,2	3005,8	280	4408,4

Taula 14 Atur registrat. Per sectors. Mitjanes anuals. 2021. Unitats: Persones Font: Anthesis Lavola a partir de dades de l'IDESCAT.

Renda familiar disponible bruta

La Renda familiar disponible bruta (RFDB) per habitant és habitualment emprada com a indicador per mesurar els ingressos disponibles pels residents d'un territori per destinar-los al consum o a l'estalvi i, per tant, també a l'habitatge. Tal i com es pot apreciar a la figura següent tant els municipis del GALP com les Terres de l'Ebre al complet presenten una renda sensiblement menor a la mitjana catalana.

La falta de feines qualificades, en principi remunerades amb un millor salari, la presència d'infraestructures perilloses causants d'externalitats a la població i la manca i llunyania de serveis i infraestructures que donin servei a la població de la terra són uns dels principals motius d'unes dades de RFSB menors a la mitjana catalana.

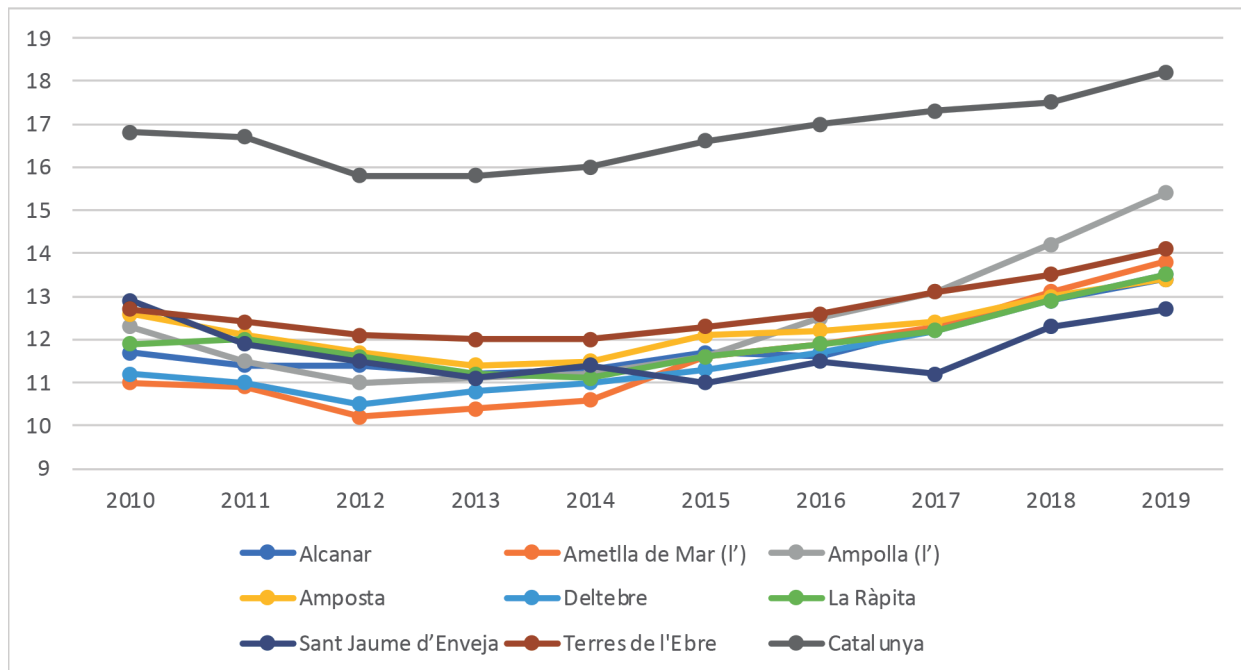

Gràfic 6 Renda familiar disponible bruta dels municipis GALP (2010 – 2019). Font: Anthesis Lavola mitjançant dades de l'IDESCAT

Població ocupada en el sector pesquer

Segons les dades proporcionades per la Direcció General de Política Marítima i Pesca Sostenible, l'any 2021 un total de 411 persones, entre amarradors i tripulants, estaven ocupades al sector de la pesca a l'àmbit del GALP Mar de l'Ebre. L'any anterior, el 2020, aquesta xifra era de 464 persones. Aquest fet significa que en un any s'han perdut 53 treballadors del sector de la pesca, representant una reducció del 11%.

MODALITAT	Nombre d'embarcacions	Empreses	Armadors pescadors			Pescador per compte aliè			Total global
			homes	dones	Total amarradors	homes	dones	Total pescadors	
Arrossegament	63	61	57	2	59	153	1	154	213
Encerclament	2	2	2		2	20		20	22
Aux. Encerclament	2	2			0	2		2	2
Encarclament de tonyina vermella	1	1	1		1	14		14	15
Aux. Tonyina					0			0	0
Palangre de fons	1	1	1		1	1		1	2
Palangre de superfície					0			0	0
Auxiliars					0			0	0
Arts menors	82	78	83	1	84	52	2	54	138
Sense llicència específica	79	75	80	1	81	49	2	51	132
Amb llicència específica:	3	3	3	0	3	3	0	3	6
Sonso					0			0	0
Rastrells	3	3	3		3	3		3	6
Llengueta					0			0	0
Tallarina					0			0	0
Angulaires a peu		38			0	2		2	2
Mariscadors a peu	2	30	1		1	16		16	17
TOTAL	153	213	145	3	148	260	3	263	411

Taula 15 Població ocupada al sector de la pesca dins l'àmbit del GALP Mar de l'Ebre. FONT: Direcció General de Política Marítima i Pesca Sostenible

Polígons d'activitat econòmica

Amposta i Alcanar són els municipis on es concentra una major superfície de polígons d'activitat econòmica, i la Ràpita, l'Ametlla de Mar i Deltebre també destaquen per la presència d'empreses d'activitats industrials. Gran part d'aquests polígons són de creació relativament recent, a partir de l'any 2000, fet que evidencia una certa vitalitat econòmica a la zona.

Segons la base de dades dels polígons econòmics (SIPAE) els municipis de l'àmbit d'estudi presenten les següents dades en relació als seus polígons d'activitat econòmica (PAES):

	PAES	Superfície en ha	Parcel·les	PR/PAE	PAES/hab	Ha/hab	Empreses	Sectors
Alcanar	3	82,50	19	6,33	3,19	87,83	4	Activitats comercials
Ametlla de Mar (l')	1	12,69	33	33,00	1,45	18,43	12	Altres industrials activitats
Ampolla (l')	ND	ND	ND	ND	ND	ND	ND	
Amposta	4	119,47	187	46,75	1,94	58,07	84	Alimentari Material elèctric Activitats comercials Activitats de serveis
Deltebre	2	6,77	16	8,00	1,74	5,89	11	Alimentari Fusta i fabricació de mobles Material elèctric Metal·lúrgic
la Ràpita	2	64,22	34	17,00	1,34	43,09	29	Alimentari Automoció Metal·lúrgic Altres productes minerals Altres activitats industrials Activitats de serveis
Sant Jaume d'Enveja	ND	ND	ND	ND	ND	ND	ND	

Taula 16 Polígons d'activitat econòmica als municipis GALP. Font: Anthesis Lavola mitjançant dades de l'IDESCAT

4.3.3 Sector pesquer i aquícola

La zona de la Mar de l'Ebre, segons el MITERD, és una de les zones més actives a nivell de pesca extractiva de l'estat espanyol. Actualment la tècnica més emprada és la de l'arrossegament, seguida per les arts menors. La flota no acostuma a fer llargues sortides per feinejar, sinó que tornen el mateix dia. Això significa que el major esforç de pesca es localitza a les aigües més costaneres.

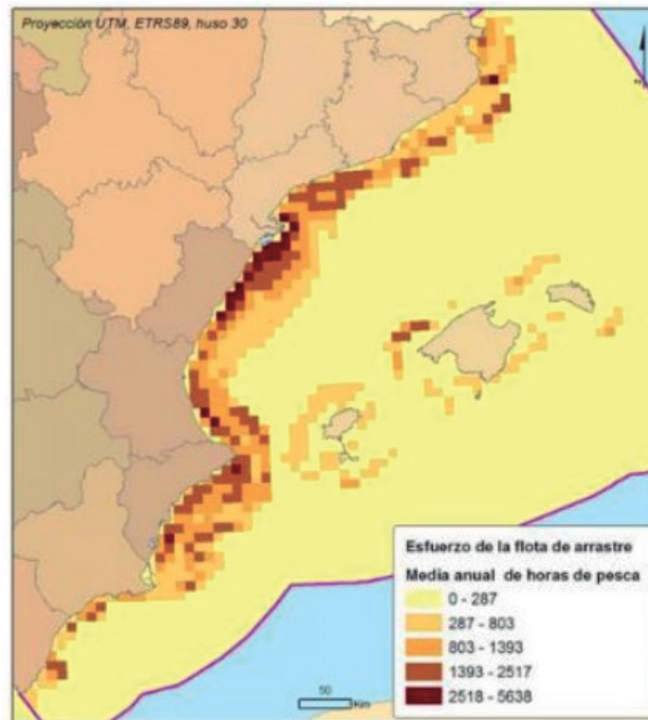

Imatge 2 Distribució de l'esforç pesquer de la flota d'arrossegament. Font: Vessel Monitoring System (VMS) i llibres de pesca del període 2007 - 2010 MITERD.

Organització del sector

Dins l'àmbit hi ha 6 confraries de pescadors (l'Ametlla de Mar, l'Ampolla, Deltebre, Verge del Carme i Sant Pere a La Ràpita i les Cases d'Alcanar). Totes elles compten amb llotja, exceptuant la de Sant Pere de La Ràpita, fet pel qual les dades de flota pesquera i captures que s'analitzen a continuació es basen en les dades disponibles en aquestes instal·lacions i organitzacions.

Per altra banda, ni Amposta ni Sant Jaume d'Enveja compten amb port pesquer ni confraria de pescadors.

	Port	Confraria de pescadors	Llotja
Alcanar	Sí	Sí	sí
Ametlla de Mar (l')	Un de pesquer i els altres 2 esportius	Sí	sí
Ampolla (l')	Sí	Sí	sí
Amposta	No	No	No
Deltebre	Un d'Interior i un a l'Illa de Mar	Sí	sí
La Ràpita	Sí	Sí, dues	sí
Sant Jaume d'Enveja	No	No	No

Taula 17 Infraestructures pesqueres. Font: Anthesis Lavola



Mapa 8 Localització de tots els ports, confraries i llotges de l'àmbit d'estudi. Font: Anthesis Lavola. *La llotja de Deltebre actualment està en construcció.

Flota pesquera

De mateixa forma que el conjunt de Catalunya, tot i que no amb la mateixa intensitat, la flota pesquera ebrenca pateix una davallada constant d'efectius. Aquest fet, per això, no es mostra de forma evident a les dades publicades pel Departament d'Acció Climàtica, Alimentació i Agenda Rural de la Generalitat de Catalunya ja que, per una banda, a partir del 2019, s'incorporen a l'estadística les embarcacions d'arts menors en aigües interiors de Deltebre, les quals fins al moment no s'havien comptabilitzat. Per altra banda, si s'aprofundeix en l'evolució de les flotes que practiquen cada una de les arts de pesca, s'observa com són molt poques les tècniques que han vist la seva flota augmentada, i sempre en petites proporcions. En canvi, les que veuen la seva flota disminuïda és de forma molt més significativa. A més a més, cal destacar que les tècniques que veuen les seves flotes més disminuïdes són les que tenen una major capacitat de pesca, fet que es tradueix en una menor quantitat de captures.

	Arrossegament	Arts menors	Arts menors aigües interiors	Encerclament tonyina vermella	Encerclament	Palangre de fons	Palangre de superfície	Auxiliars	Total general
2012	77	94	-	6	7	3	0	23	210
2013	76	95	-	6	7	3	0	22	209
2014	71	94	-	0	7	2	0	19	205
2015	68	95	-	0	7	1	0	8	204
2016	68	95	-	0	6	1	2	21	205
2017	66	98	-	0	6	1	2	21	205
2018	65	96	-	4	2	2	2	22	199
2019	64	99	4	4	2	2	2	27	209
2020	65	99	9	4	2	2	3	31	219
2021	65	101	9	4	2	2	1	30	214
% variació 2012-2021	-16%	7%	-	-33%	-71%	-33%	-	30%	2%
Tarragona	-23%	-12%	-	-33%	-40%	-66%	300%	50%	-12%
Catalunya	-20%	-30%	-	-33%	-31%	-59%	9%	35%	-24%

Taula 18 Evolució de la flota pesquera per tècnica a l'àmbit del GALP Mar de l'Ebre. Font: Anthesis Lavola a partir de dades del Departament d'Acció Climàtica, Alimentació i Agenda Rural.

En comparació amb la flota tarragonina i el conjunt de la flota catalana, l'ebrencia ha passat de representar un 65% el 2012 a representar un 75% el 2021 del volum d'embarcacions de la província i d'un 22% a un 30% al conjunt de Catalunya. Aquestes dades són la traducció d'una disminució de la flota pesquera del GALP amb una intensitat menor que la de la resta de Catalunya. Si s'observen les dades segregades per ports (tenint en compte el biaix del port de Deltebre degut a les embarcacions de pesca interior), s'observen diferents situacions, ja que n'hi ha que han perdut embarcacions, d'altres s'han mantingut estables i d'altres han vist incrementada la seva flota al llarg dels anys estudiats. Tot i així, el balanç és negatiu ja que s'han perdut més embarcacions de les que s'han guanyat.

	2012	2013	2014	2015	2016	2017	2018	2019	2020	2021	% variació
Deltebre	14	13	15	16	15	17	16	20	28	31	121%
L'Ametlla de Mar	74	70	67	68	70	66	63	62	63	60	-19%
L'Ampolla	24	23	20	18	18	18	14	16	17	17	-29%
Les Cases d'Alcanar	13	15	13	13	13	14	14	16	16	16	23%
La Ràpita	85	88	90	89	89	89	91	91	90	90	6%
Illa de mar		-	-	-	-	1	1	4	5	-	-
GALP Ebre	210	209	205	204	205	205	199	209	219	214	2%
Tarragona	325	324	307	300	290	282	275	284	291	283	-13%
Catalunya	937	915	869	837	814	778	731	724	726	707	-25%
% GALP respecte TGN	65%	65%	67%	68%	71%	73%	72%	74%	75%	75%	
%GALP respecte CAT	22%	23%	24%	24%	25%	26%	27%	29%	30%	30%	

Taula 18 Evolució de la flota pesquera del GALP. Font: Departament d'Acció Climàtica, Alimentació i Agenda Rural.

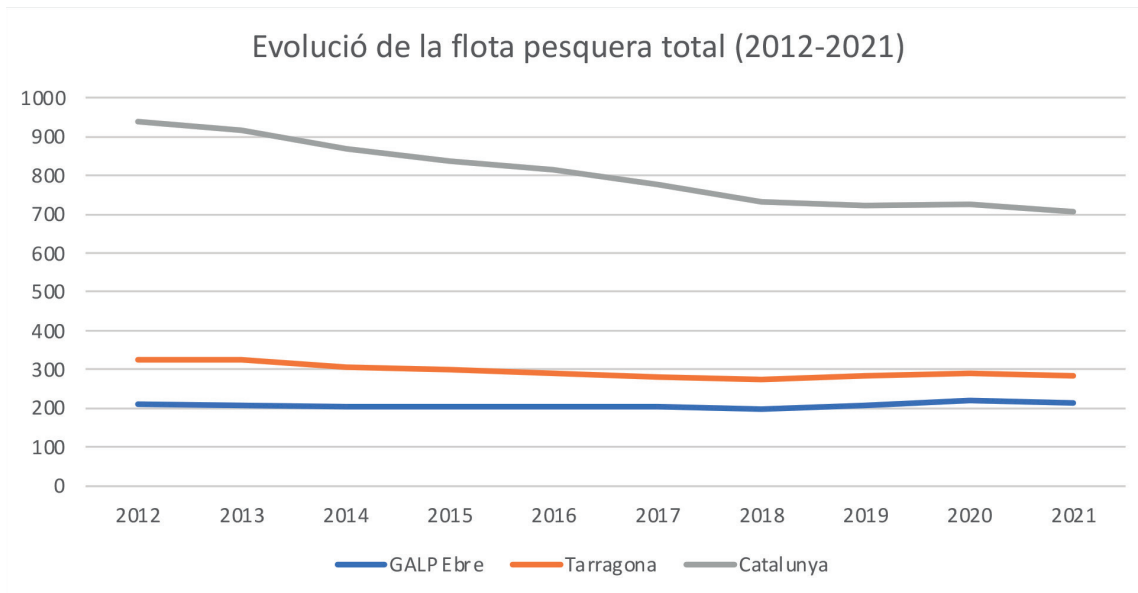

Gràfic 7 Evulsió de la flota pesquera. Font: Anthesis Lavola a partir de dades del Departament d'Acció Climàtica, Alimentació i Agenda Rural

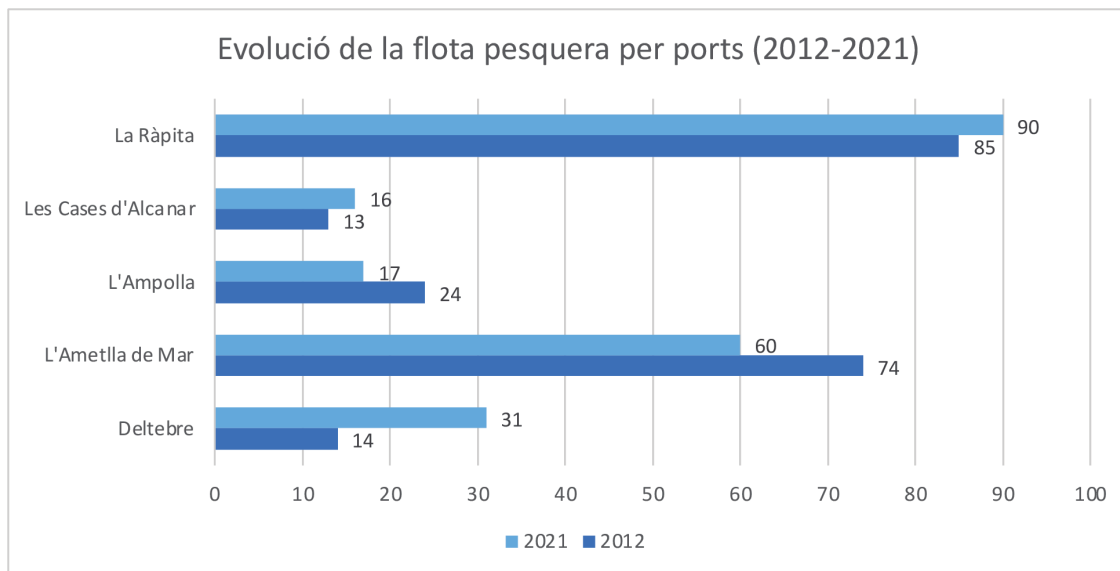

Gràfic 8 Evulsió de la flota pesquera per ports. Font: Anthesis Lavola a partir de dades del Departament d'Acció Climàtica, Alimentació i Agenda Rural.

La modalitat pesquera que concentra un major nombre d'embarcacions són les arts menors, que representen prop de la meitat de les embarcacions en un percentatge que s'ha mantingut constant en els darrers anys (a l'entorn del 45%). La segueix l'arrossegament, que representa un 30% l'any 2020, si bé s'ha reduït ja que l'any 2012 representava un 37% de la flota. La resta de modalitats pesqueres tenen un pes reduït sobre el conjunt de la flota. Únicament destacar les embarcacions auxiliars que representen un 14% l'any 2021, havent experimentat un augment com ja s'ha dit anteriorment.

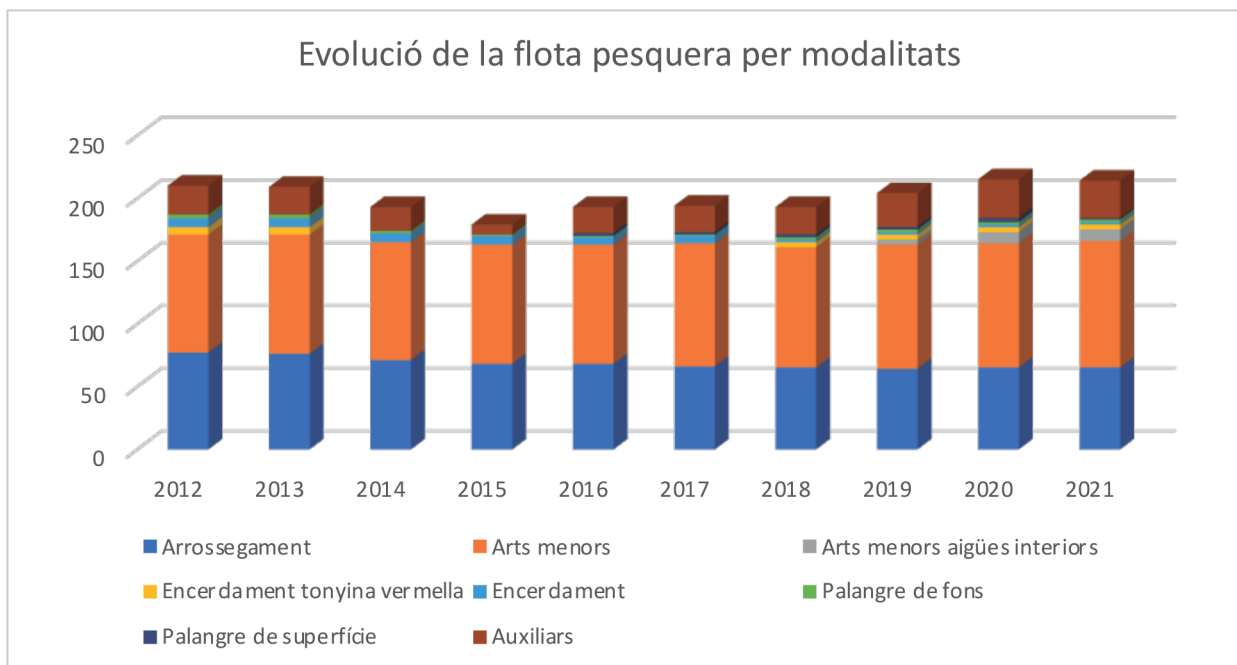

Gràfic 9 Evolució de la flota pesquera per modalitats a l'àmbit del GALP. Font: Anthesis Lavola a partir de dades del Departament d'Acció Climàtica, Alimentació i Agenda Rural.

Analitzant l'evolució de la flota pesquera per modalitats (Taula 18), s'observa com les arts menors són la única modalitat pesquera en la qual ha crescut el nombre d'embarcacions (en un 7%), i com l'augment experimentat a la flota de la zona es deu principalment a l'increment en les embarcacions auxiliars (que han crescut en un 30%). La modalitat d'encerclament és la que s'ha reduït de forma més important. A continuació s'analitza l'arqueig de la flota de la província de Tarragona, ja que no existeixen dades segregades per ports. Tot i això, com que el 75% de la flota tarragonina pertany al GALP

de les Terres de l'Ebre, les dades són igualment representatives. L'arqueig és una mesura reglamentada internacionalment dels espais útils per el transport de càrrega o passatgers. Com es pot observar a les figures adjuntades a continuació, les embarcacions d'arrossegament, tot i representar tant sols el 35% d'embarcacions de la demarcació, engloben fins el 64% del GT (Gross Tonnage) total. Per altra banda, i com era d'esperar, les embarcacions de palangre i d'arts menors presenten un arqueig molt menor, tot i que només d'art menor ja hi ha més embarcacions que d'arrossegament.

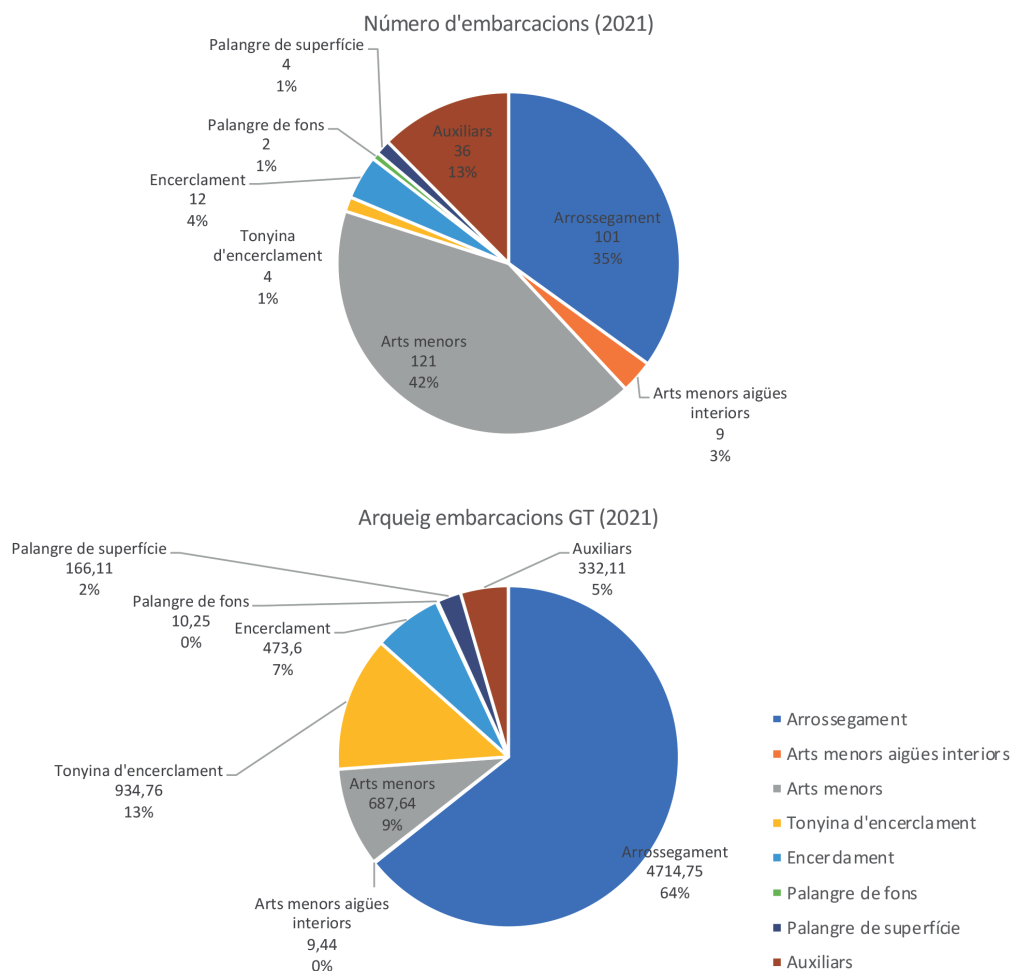

Gràfic 10 Número d'embarcacions i arqueig d'aquestes. Font: Departament d'Acció Climàtica, Alimentació i Agenda Rural.

Captures i recaptació per llotja

El gràfic següent mostra com, les llotges de la Ràpita i de l'Ametlla de Mar, les quals tenen les flotes més grosses, són les que mouen un major número de captures dins del Galp. Com s'ha comentat anteriorment, la flota de l'Ametlla ha vist com els seus efectius es reduïen un 19% durant els últims anys, fet que s'ha traduït en una reducció significativa dels quilos capturats. Per altra banda, la Ràpita també ha patit una davallada de les seves captures tot i haver mantingut la seva flota estable, possiblement, en part, per les mesures implantades en el marc de la política pesquera europea de reducció en el nombre de dies de pesca anuals autoritzats davant el progressiu esgotament dels caladors. Els valors de les captures dels municipis GALP per l'any 2021 són els següents:

	Captures kg	Recaptació €
L'Ametlla de mar	1.135.590	6.667.373
l'Ampolla	185.004	1.127.514
Deltebre	304.378	2.126.085
La Ràpita	2.381.994	13.503.954
Les Cases d'Alcanar	172.101	1.012.864
TOTAL	4.179.067	24.437.790

Taula 20 Captures realitzades l'any 2021 per els municipis GALP i el seu valor de llotja. Font: Departament d'Acció Climàtica, Alimentació i Agenda Rural.



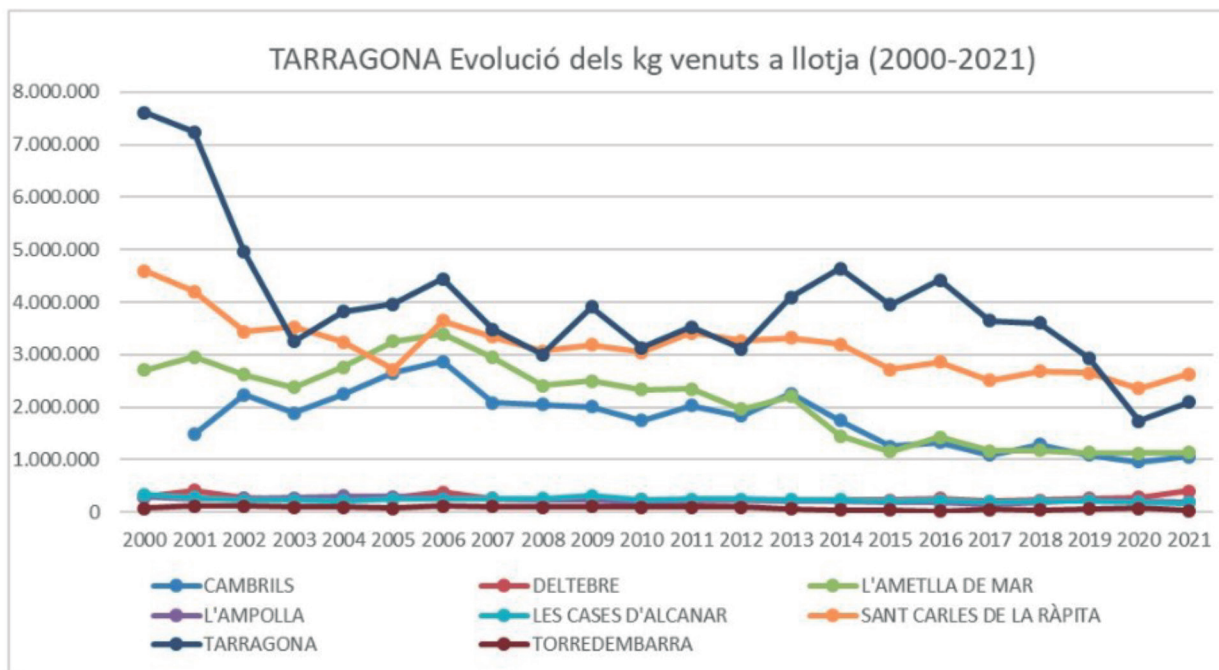

Gràfic 11 Evolució dels kg de peix venuts a cada llotja de la demarcació de Tarragona. Font: Departament d'Acció Climàtica, Alimentació i Agenda Rural

Espècies capturades

Al conjunt del GALP, tal i com s'ha esmentat anteriorment, l'any 2021 es van vendre a les llotges un total de 4.179.067 kg, valorats en 24.437.790 €. L'espècie més capturada va ser el cranc blau, seguit per la galera, el moll de fang, el lluç i la navalla recta. Aquestes cinc espècies juntes van suposar un total de 1.419.073 kg valorats en 6.821.565 €.

Per altra banda, i en aquest ordre, les espècies que suposen una major recaptació van ser el lluç, el cranc blau, el llagostí el pop roquer i l'orada, amb un total conjunt de 7.908.752 € per 1.039.485 kg.

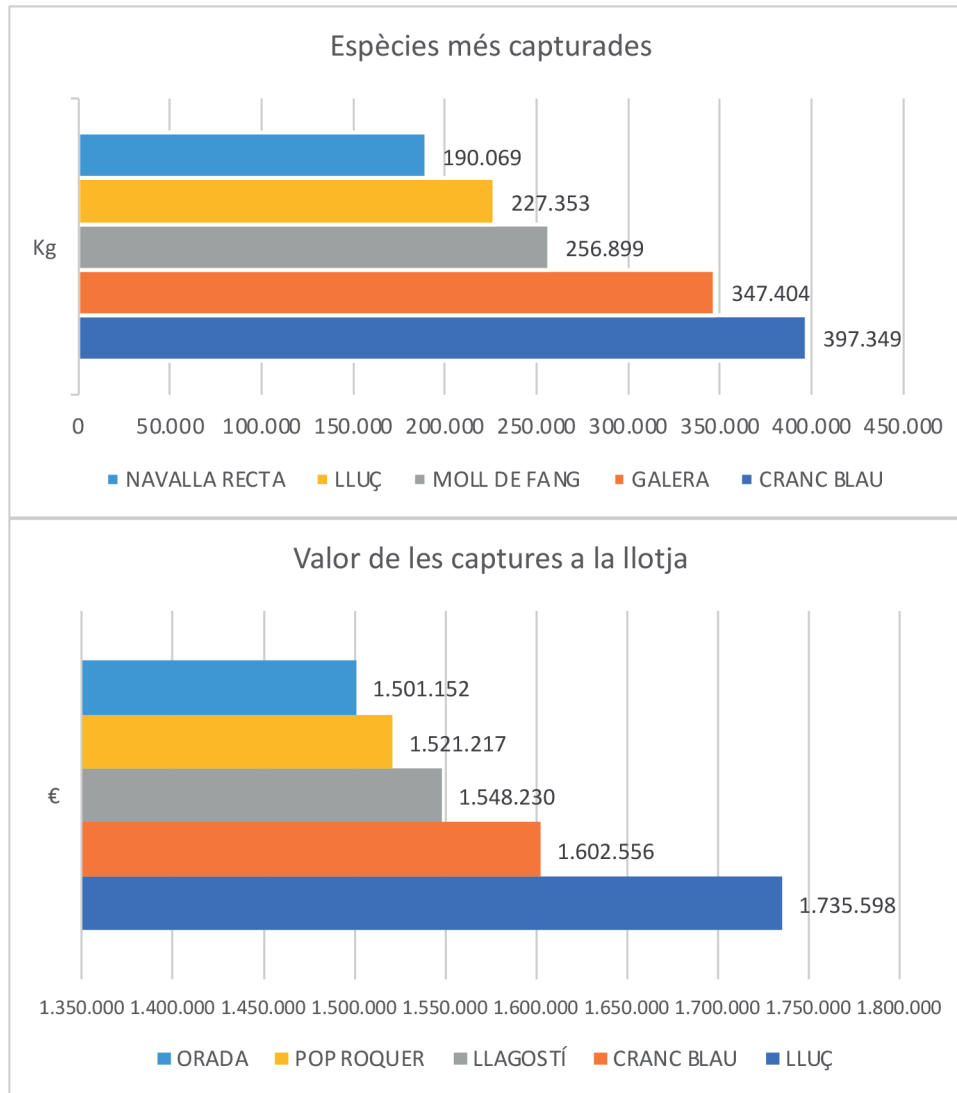

Gràfic 12 Espècies més capturades i espècies més valorades a les llotges dels municipis GALP. Font: Anthesis Lavola a partir de dades del Departament d'Acció Climàtica, Alimentació i Agenda Rural.

Si desglossem els números per les cinc llotges de l'àmbit d'estudi (la Ràpita, les Cases d'Alcanar, l'Ampolla, l'Ametlla de Mar i Deltebre) surten els següents resultats:

• La Ràpita

	Espècie	Kg		Espècie	Euros
1	CRANC BLAU	241.091	1	LLAGOSTÍ	1.215.315
2	GALERA	231.670	2	LLUÇ	1.068.937
3	MOLL DE FANG	157.374	3	GALERA	1.020.504
4	LLUÇ	140.854	4	ORADA	995.861
5	NAVALLA RECTA	138.951	5	CRANC BLAU	941.304

• Les Cases d'Alcanar

	Espècie	Kg		Espècie	Euros
1	GALERA	32.310	1	LLAGOSTÍ	174.971
2	SÈPIA	13.802	2	GALERA	138.650
3	MOLL DE FANG	11.670	3	SÈPIA	121.869
4	SERRA DE BOU	11.169	4	POP ROQUER	94.995
5	POP ROQUER	10.975	5	LLENGUADO	73.928

• L'Ampolla

	Espècie	Kg		Espècie	Euros
1	CRANC BLAU	33.262	1	SÈPIA	147.576
2	POP ROQUER	15.932	2	POP ROQUER	134.656
3	SÈPIA	15.816	3	CRANC BLAU	132.247
4	GALERA	12.220	4	LLENGUADO	114.384
5	LLUÇ	8.403	5	LLUÇ	61.055

• L'Ametlla de Mar

	Espècie	Kg		Espècie	Euros
1	MOLL DE FANG	80.743	1	GAMBA ROSADA	618.621
2	SEITÓ	80.056	2	LLUÇ	569.415
3	LLUÇ	73.618	3	MOLL DE FANG	427.542
4	GALERA	70.863	4	GAMBA BLANCA	357.688
5	SORELL	59.880	5	POP ROQUER	337.553

• Deltebre

	Espècie	Kg		Espècie	Euros
1	CRANC BLAU	121.639	1	CRANC BLAU	524.711
2	NAVALLA RECTA	47.905	2	POP ROQUER	269.677
3	POP ROQUER	30.991	3	TELLERINA	266.168
4	GALTA-ROIG	17.523	4	ANGULA	222.581
5	TELLERINA	15.758	5	LLOBARRO	201.601

Sector aquícola

Al Delta de l'Ebre la cria de mol·luscs, sobretot del musclo mediterrani (*Mytilus galloprovincialis*), és l'activitat dominant del sector aquícola. Pel que fa a la tipologia de les instal·lacions, fonamentalment predomina el cultiu fixe, molt present a les badies dels Alfacs i del Fangar. Alguns dels cultius també es duen a terme sobre bancs naturals sobreelevats, al parc de cultiu de la Banya.

A la zona de la Mar de l'Ebre els productors estan agrupats en l'Associació de Musclaires dels Alfacs, l'Associació de Productors de Mol·luscs i de Cultius de la Mar Badia del Fangar i la Unió de Productors de Mol·luscs del delta de l'Ebre. Alhora, aquestes associacions estan agrupades a la Federació de Productors de Mol·luscs del Delta de l'Ebre (FEPROMODEL), un agent col·laborador del Departament d'Acció Climàtica, Alimenta-



ció i Agenda Rural que col·labora amb investigadors per millorar la productivitat dels productes cultivats. També cal destacar altres organismes i institucions com l'Escola d'Aqüicultura i el Centre d'Aqüicultura de l'IRTA, ubicats a la Ràpita.

A dia d'avui el Departament d'Acció Climàtica, Alimentació i Agenda Rural tant sols publica les dades de producció aqüícola a escala catalana. Tot i així, com s'ha esmentat anteriorment, les Terres de l'Ebre acullen la gran majoria de la producció catalana per tant, es poden considerar dades representatives.

En total a Catalunya es generen un total de 3.578,59 tones de mol·luscs, valorats en 5.212,74 milers d'euros. D'aquesta producció la immensa majoria (85,5%) és de musclo, amb un total de 3.059,53 tones valorades en 3.544,37 milers d'euros. En segon lloc i a molta distància, representant un 14% del total es troba l'ostró, amb 494,93 tones valorades en 1.524,38. S'ha de dir que la valoració de l'ostró és superior a la del musclo i, per tant, el seu preu per quilo és superior. La resta de mol·luscs recollits a les dades són la cloïssa, el canyut i el cargol de punxes, els quals, conjuntament, equivalen a un 0,67% de la producció total i un 2,76% dels guanys. Segons l'Ordre ACC/276/2022, les dades de produccions a l'Ebre l'any 2021 van ser les següents:

Municipi	Comarca	Producció aqüícola (tones)	Import primera venda aqüicultura (M€)
l'Ametlla de Mar	Baix Ebre	3.977,19	44,15
Deltebre	Baix Ebre	1.070,14	2,14
La Ràpita	Montsià	2.469,23	2,96
Alcanar	Montsià	30	0,03
Total		7.546,56	49,28

Gràfic 12 Taula 21 Producció aqüícola dels municipis productors del GALP. Font: Anthesis Lavola a partir de dades de l'Ordre ACC/276/2022

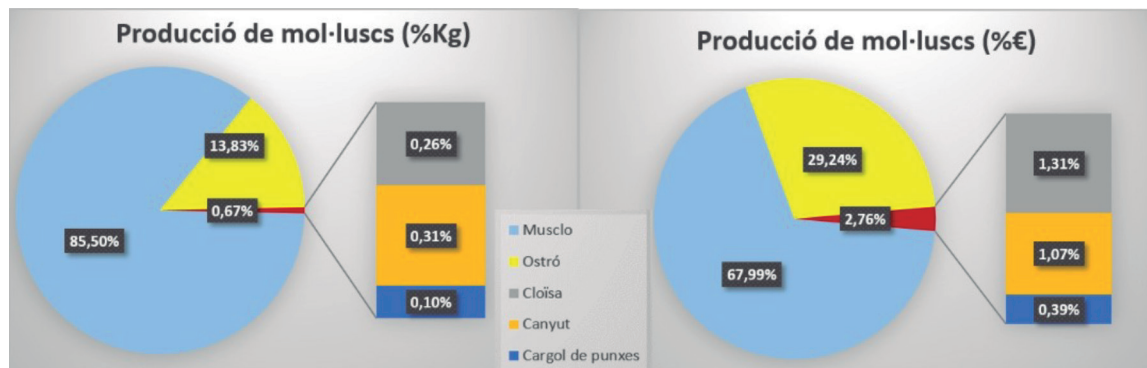

Gràfic 13 Producció aquícola a Catalunya l'any 2021. Font: Departament d'Acció Climàtica, Alimentació i Agenda Rural

Plans de gestió i Cogestió

El Decret 118/2018 ha portat a Catalunya un nou model de governança amb la finalitat d'incorporar al procés de gestió l'equilibri entre l'explotació del recurs d'una manera sostenible i la millora de les condicions socioeconòmiques per tal d'assolir els majors beneficis per al sector sempre tenint present la preservació del recurs pesquer i el seu medi.

Amb aquest Decret es busca que la gestió es basi en la participació dels diferents sectors implicats: Pescadors, científics, entitats mediambientals o de caire social i l'administració. En alguns casos es parla de comitès de cogestió i en altres de comissions de seguiment. En ambdós escenaris l'objectiu principal és el control i monitoreig de plans de gestió adaptatius.

Els plans de gestió, els quals recullen les mesures tècniques sobre una activitat pesquera o marisquera tot acompanyant-les d'un seguiment científic continuat i d'un grup de treball (comissió de seguiment) que fa propostes de modificació en base als resultats obtinguts. Es consideren instruments dinàmics i adaptatius que es van adaptant els resultats que es van obtenint. A més a més compten amb un programa socioeconòmic amb la fi de millorar el rendiment de la pesca.

• Pla de gestió de l'anguila europea (*Anguilla anguilla*) a la conca de l'Ebre

Aquest pla, conjuntament amb el pla de les conques internes, es va crear l'any 2007 arrel del Reglament CE 1100/2007 el qual va obligar a establir plans de gestió a cada conca hidrogràfica per garantir, entre d'altres, uns percentatges d'escapament i repoblació de l'anguila.

Els dos plans elaborats per la Generalitat (PGA) estableixen actuacions de millora de la connectivitat ripària, de la qualitat de les aigües, de lluita contra les espècies exòtiques i de repoblació, però no incrementen les mesures de gestió pesquera, considerades suficientment exigents.

El pla té una comissió tècnica que es reuneix periòdicament per analitzar els compromisos adquirits i coordinar les accions de gestió. Aquesta comissió està formada per:

- Direcció General de Pesca i Afers Marítims (DGPMPs),
- Direcció General d'Ecosistemes Forestals i Gestió del Medi,
- Agència Catalana de l'Aigua (ACA)
- Universitat de Girona (UdG)



La DGMPS elabora anualment els protocols de seguiment i repoblació d'acord amb els requeriments dels PGA per a cadascuna de les confraries autoritzades. Dins de l'àmbit del GALP hi ha la de Sant Pere de la Ràpita, la de Sant Joan Deltebre i l'Associació de Sant Jaume d'Enveja.

• Pla de gestió de dragues mecanitzades (PGDM)

Aquest Pla va ser aprovat per la Comissió Europea el setembre del 2015 i adoptat a Catalunya mitjançant l'Ordre ARP/362/2015, de 15 de desembre.

Aquest Pla destaca per ser el primer que basa el control de l'esforç pesquer en la limitació de les jornades de pesca. La distribució d'aquestes jornades es fa entre el total màxim de permisos de marisqueig atorgables a Catalunya.

Posteriorment es van aprovar el Decret 118/2018 que fixa el marc de gestió que ha de regir l'activitat de la pesca extractiva a Catalunya, assentada i fonamentada en conceptes com la cogestió i la gestió ecosistèmica, adaptativa i de precaució i l'Ordre ARP/122/2020 que recull el marc jurídic d'aplicació del Pla.

• Pla de Gestió de Dragues per a Embarcació (PGDE)

El desenvolupament de la política pesquera comuna (Reglament CE 1967/2006) obligà a tots els estats membres a aprovar plans de gestió per a la pesca en les seves aigües territorials. Aquests plans tenen en compte les diferents arts de pesca, incloses les dragues per a embarcació.

El present PGDE aplica mesures de control de l'esforç pesquer, mesures tècniques i mesures de seguiment de l'activitat marisquera tendents a garantir el rendiment sostenible de l'activitat.

A l'octubre del 2016, l'Institut de Ciències del Mar (ICM-CSIC) va donar inici al seguiment científic exigít per a la modalitat de dragues per a embarcació. Paral·lelament l'Administració pesquera catalana duu a terme un monitoratge tècnic amb la fi de donar suport als resultats del seguiment.

Mitjançant l'Ordre ARP/11/2018 es va aprovar el Pla de gestió vigent fins a l'actualitat.

que restringeix la zona autoritzada per al marisqueig amb dragues per a embarcació a la zona sud del delta de l'Ebre. Aquesta àrea és la que va mostrar el menor impacte de l'activitat, el major rendiment econòmic i el millor estat de les principals espècies objectiu en el programa de seguiment científic.

A més a més, a fi de millorar l'estat de les poblacions explotades i augmentar la sostenibilitat ambiental de la zona i la sostenibilitat econòmica del sector dependent, el pla de gestió va incorporar una substancial reducció de l'esforç pesquer mitjançant la reducció del nombre màxim de permisos especials a atorgar, la disminució de les jornades màximes anuals a repartir entre les barques autoritzades i la reducció d'hores efectives de marisqueig per la incorporació de la possibilitat de complementar l'activitat amb altres dos ormeigs per a la captura de marisc, els cadups i les cargoleres.

• **Pla de gestió del rastell de mà, a peu, al delta de l'Ebre**

És un pla de Gestió emmarcat dins l'àmbit de la competència exclusiva en marisqueig de la Generalitat de Catalunya i, tot i que les mesures tècniques que aplica estan en concordança amb les previstes al Pla de Gestió de Dragues Mecanitzades, a diferència d'aquest últim, no està inclòs dins dels previstos en l'article 19 del Reglament (CE) 1967/2006, de pesca al Mediterrani.

Després de dos anys de pla pilot de gestió de la tellerina (*Donax sp.*) es va publicar l'Ordre ARP/256/2016, de 19 de setembre, per la qual s'aprova el Pla de gestió del rastell de mà, a peu, al delta de l'Ebre.

Sobre aquest Pla de gestió cal destacar que:

- Manté l'abast territorial i les mesures del Pla pilot
- S'estableix un horari de marisqueig variable segons l'època de l'any, el qual pot ser reduït d'acord amb les confraries.
- Es descriu un únic rastell de mà autoritzat que substitueix la tradicional malla metàl·lica.

- Es limita el nombre de permisos especials, als quals només hi tenen accés les Confraries de Pescadors de l'Ampolla, Deltebre i Verge del Carme de la Ràpita.
- S'estableix un programa de mostreig per fer un seguiment de les mesures de gestió. En aquest programa hi col·laboren els mariscadors i els tècnics de la DGPMPS.

Actualment el Pla de gestió està regulat per l'Ordre ARP/182/2019, de 8 d'octubre, per la qual s'aprova el Pla de gestió del rastell de mà, a peu, al delta de l'Ebre

• Pla de gestió del Marisqueig de Garotes (PGMG)

Anteriorment el marisqueig de garotes estava regulat per l'Ordre AAR/436/2008 i en limitava l'extracció al litoral gironí. Però el fet que hagi augmentat l'interès gastronòmic per aquesta menja va provocar un increment de les sol·licituds de pesca per tot el litoral català.

És per això, i per al control de la depredació de les espècies vegetals, que es va publicar l'Ordre ARP/105/2020 per la qual s'aprova el Pla de gestió per al marisqueig professional de garotes al litoral català i per la qual s'estableix una veda per a les captures de garotes en la pesca recreativa.

Dins del GALP les confraries que tenen llicència són la de l'Ametlla de Mar, la de l'Ampolla i la Verge del Carme.



• Comitè de cogestió del pop roquet de les terres de l'Ebre

Aquest òrgan va ser constituït el març del 2020 i, com a conseqüència de la COVID-19, va tenir dificultats per desenvolupar les primeres reunions. Ja durant l'any 2021 s'han dut a terme diferents trobades on s'ha treballat el Pla de gestió i la unificació d'un període de veda biològic compatible amb tot l'àmbit marítim català.

El Comitè està format per:

- Pescadors/es de la modalitat de cadups i nanses en representació de les Confraria de Pescadors de Deltebre, Verge del Carme de la Ràpita, les Cases d'Alcanar, l'Ampolla i l'Ametlla de Mar.
- Federació Territorial de Confraries de Pescadors de Tarragona i Federació Nacional Catalana.
- Institut de Ciències del Mar de Barcelona (ICM-CSIC).
- Direcció General de Política Marítima i Pesca Sostenible

• Comitè de cogestió del cranc blau de les Terres de l'Ebre

Òrgan creat per la DGPMPS el novembre del 2018 per promoure la pesca intensiva del cranc blau (*Callinectes sapidus*) per tal de combatre'n l'expansió i l'impacte sobre els ecosistemes locals. És per això que un dels primers acords del Comitè va ser l'autorització de la pesca professional d'aquesta espècie.

Actualment el Comitè està format pels següents membres:

- Pescadors/es i mariscadors/es de cranc blau vinculats/de a les confraries de pescadors de l'Ampolla, Deltebre, Sant Pere de Tortosa, Verge del Carme de la Ràpita i les Cases d'Alcanar.
- Federació Territorial de Confraries de Pescadors de Tarragona i la Federació Nacional Catalana de Confraries de Pescadors.
- Institut de Ciències del Mar de Barcelona (ICM-CSIC) i la consultora mediam-biental Monverte, ubicada aquesta última a les Terres de l'Ebre.

- Ecologistes en Acció-Tarragona i Seo BirdLife
- Direcció General de Política Marítima i Pesca Sostenible
- Federació de Productors de Mol·luscs del Delta de l'Ebre (FEPROMODEL).

Tenen plaça d'observadors fixos en les reunions del Ple i de la Comissió Tècnica el Parc Natural del Delta de l'Ebre i l'Institut de Recerca en Tecnologies Agroalimentàries (IRTA).

• **Taula de Cogestió de la Aqüicultura a Terres de l'Ebre**

Aquest òrgan va ser creat el febrer de 2018 i inclou representats de les tres associacions que constitueixen la Federació de Productors de Mol·luscs del Delta de l'Ebre (FEPROMODEL): l'Associació de Productors de Mol·luscs i de Cultius de la badia del Fangar, l'Associació de Musclaires dels Alfacs i la Unió de Productors de Mol·luscs del Delta de l'Ebre. També hi ha representants de la Federació Nacional de Confraries de Pescadors de Catalunya, de les Confraries de Pescadors del Delta de l'Ebre, de les empreses de piscicultura de Terres de l'Ebre, del Centre Internacional d'Investigació dels Recursos Costaners (CIIRC), de l'Institut de Recerca i Tecnologia Aplicada (IRTA) de la Ràpita i del Departament d'Acció Climàtica, Alimentació i Agenda Rural.

Aquesta Taula té a finalitat de posar en debat les accions que es poden dur a terme per millorar les activitats aqüícoles desenvolupades.

Cal destacar que les badies del Fangar i dels Alfacs, per les seves característiques ecològiques i per les seves dinàmiques hídriques, allotgen un 94% del cultiu de mol·luscs a Catalunya.

Algunes de les actuacions més destacades de la Taula són:

- L'elaboració d'informes i treballs científics
- La millora de la gestió de la circulació de l'aigua a les llacunes i badies en base a criteris científics.
- El Foment de les assegurances destinades a les produccions aqüícoles.
- L'elaboració de programes socioeconòmics de millora de la comercialització i la reducció dels impactes mediambientals

Formació marítimo-pesquera

A l'àmbit del GALP es concentren els dos únics centres de formació professional nauticopesquera de Catalunya. L'Escola de Capacitació Nauticopesquera de Catalunya (ECNPC), a l'Ametlla de Mar, i l'Institut d'Estudis Professionals Aqüícoles i Ambientals de Catalunya (IEPAAC), a La Ràpita.

L'Escola de Capacitació Nauticopesquera de Catalunya (ECNPC), creada l'any 1986, s'estructura en dues àrees: l'Àrea de Formació Professional Reglada, on s'imparteixen els cicles formatius de formació professional reglada de la família professional d'activitats maritimopesqueres, i l'Àrea de Formació Nauticopesquera, que tutela cursos al llarg del litoral català, essencialment impartits a les confraries de pescadors però també a algunes Cases de Mar. En aquest centre hi estudien cada any entre 300 i 400 alumnes.

A l'Institut d'Estudis Professionals Aqüícoles i Ambientals de Catalunya (IEPAAC), creat l'any 1982, s'imparteixen els estudis professionals de l'especialitat de cultius marins de la família maritimopesquera. Cada curs es matriculen uns 20 alumnes en aquest centre³.

A més a més, cal esmentar les acadèmies nàutiques, centres on es poden cursar distintes formacions i llicències de navegació i radiocomunicació. Als municipis del GALP n'existeixen quatre, dues a l'Ametlla de Mar i dues a la Ràpita.

Nom	Localitat	Comarca
ACADEMIA LIBERTY WINGS	L'Ametlla de Mar	Baix Ebre
ESCOLA NÀUTICA BAIX EBRE	L'Ametlla de Mar	Baix Ebre
ACADÈMIA NÀUTICA BADIA ALFACS	La Ràpita	Montsià
ESCOLA NAUTICA FOCUS	La Ràpita	Montsià

Taula 22 Acadèmies nàutiques autoritzades a l'àmbit del GALP. Font: Direcció General de Política Marítima i Pesca Sostenible

³ Dossier Tècnic n°114 "Dones de mar", gener 2022, Departament d'Acció Climàtica, Alimentació i Agenda Rural

4.3.4 Turisme

Segons les últimes dades registrades per l'Institut d'Estadística de Catalunya el municipi del GALP Mar de l'Ebre amb més places turístiques és l'Ametlla de Mar amb un total de 3.264. En total a tot l'àmbit d'estudi hi ha un total de 9.812 places, sent les de càmping les més abundants, 6.519.

	Hotels	Places d'hotels	Càmpings	Places de càmpings	Turisme rural	Places de turisme rural	Total de places
Alcanar	1	151	0	1.572	7	51	1.777
Ametlla de Mar (L')	4	649	2	2.610	1	5	3.264
Ampolla (L')	4	479	1	354	1	4	837
Ampostà	8	227	2	828	11	110	1.165
Deltebre	8	548	1	1.155	21	119	1.822
La Ràpita	12	894	0	0	1	9	903
Sant Llorenç d'Ervoja	0	0	0	0	5	41	41
Total	40	2.951	9	6.519	47	347	9.817

La gran quantitat d'aigua dolça somera present al Delta, ja sigui en forma de llacuna o arrossar, i l'augment de la qualitat de les aigües ripàries (però no el suficient com per crear una biocenosi capaç de controlar les poblacions per depredació) facilita la presència de mosquits i de la mosca negra, els quals, no només provoquen greus problemes a la població ebrenca, sinó que poden arribar a condicionar l'arribada de turistes a la zona. El mateix problema succeeix amb la mosca negra, una plaga que causa doloroses mossegades a les persones afectades.

Per lluitar contra aquesta problemàtica, el Consorci de Polítiques Ambientals de les Terres de l'Ebre (COPATE) duu a terme una sèrie de tractaments mitjançant un producte respectuós amb els cultius i el medi que actua contra les larves dels insectes esmentats. Tot i la fluctuació de les poblacions anuals degut a la quantitat de precipitació i al testatge de diferents dosis del producte, en general les poblacions de mosquits i mosques s'estan mantenint a ratlla.

• Marques turístiques

La creació de marques que certifiquin l'origen i la qualitat de certs bens i serveis és una pràctica molt estesa per tal de promocionar un territori en concret. Les Terres de l'Ebre no són una excepció i al llarg dels anys s'han creat diferents distintius, a continuació es presenten els que són vigents actualment:

- **Delta de l'Ebre Ecoturisme:** Segell creat per l'Associació d'Empreses d'Ecoturisme del Delta de l'Ebre amb la fi de fer del Delta un destí referent en ecoturisme durant els 365 dies de l'any.
- **Terres de l'Ebre, Reserva de la Biosfera:** Quan es crea una Reserva de la Biosfera una de les premisses marcades per la UNESCO és la del desenvolupament de l'economia. Per assolir aquesta fi el 2015 es va crear aquesta marca buscant aportar un valor afegit als productes i serveis de les Terres de l'Ebre.

4.3.5 Economia blava

A nivell català, segons l'estudi dut a terme pel Departament d'Acció Climàtica, Alimentació i Agenda Rural⁴, amb dades del 2018, l'economia blava representa un volum de negoci de 22.763,1 milions d'euros (un 5,1% respecte al valor de la producció total catalana) i un valor afegit brut (VAB) de 6.875,5 milions d'euros (3,1% del valor total català). També cal destacar la generació de 201.603 ocupats directes, un 5,45% del total d'ocupats a Catalunya.

Els principals subsectors de l'economia blava a Catalunya són:

- Turisme marítim, 72% del VAB i 82% dels ocupats.
- Activitats portuàries, 10% del VAB i 4% dels ocupats.
- Recursos marins vius, 9% del VAB i 8% dels ocupats.
- Transport marítim, 7% del VAB i 5% dels ocupats.
- Construcció Naval, 1% del VAB i 1% dels ocupats.

⁴ L'ECONOMIA BLAVA A CATALUNYA, dimensió econòmica del sector a Catalunya, Departament d'Acció Climàtica, Alimentació i Agenda Rural, Centre de Recerca en Economia i Desenvolupament Agroalimentari, Institut de Recerca i Tecnologia Agroalimentàries. Desembre de 2021

A nivell comarcal, el Montsià i el Baix Ebre són comarques amb una alta afiliació al Règim Especial del Mar (REM), sent les dues comarques catalanes amb una proporció de població especialitzada superior, 1,7% i 1,5% respectivament. Aquestes afiliacions representen el 7% i el 8% del total català. Si es posa la mirada sobre la indústria agroalimentària, als municipis del GALP existeixen 34 establiments recollits al Registre d'Indústries Agràries i Alimentàries de Catalunya (RIAAC), una important mostra de la importància d'aquesta indústria a la zona:

Establiment	Municipi establiment	Comarca establiment
PEIXOS I MARISC RAUL, SL	Alcanar	Montsià
AQÜICULTURA ELS ALFACS, SL	Alcanar	Montsià
CADEMAR, SCCRL	Alcanar	Montsià
MARISC ROMEU SL	Alcanar	Montsià
NOS PARIS, MAGDALENA	Alcanar	Montsià
NOS PARIS, MAGDALENA	Alcanar	Montsià
PEIX I MARISC ADOMER, SL	Alcanar	Montsià
PEIXOS I MARISCS "EL CASERO" SL	Alcanar	Montsià
BALFEGÓ TUNA, SL	l'Ametlla de Mar	Baix Ebre
NOVA DEVIMAR,SL	Ampolla	Baix Ebre
CETAREA DE PRODUCTOS DEL MAR, SL	Ampolla	Baix Ebre
PROYECTIA, DESARROLLO Y APOYO A PROYECTOS, SL	Amposta	Montsià



PROYECTIA, DESARROLLO Y APOYO A PROYECTOS, SL	Amposta	Montsià
PROYECTIA, DESARROLLO Y APOYO A PROYECTOS, SL	Amposta	Montsià
TRILLO CALVO, JAVIER CARLOS	Amposta	Montsià
ROSET SUCCESSORS,SL	Deltebre	Baix Ebre
ROSET SUCCESSORS,SL	Deltebre	Baix Ebre
CULTIUS MARINS DEL DELTA DE L'EBRE, SA	Deltebre	Baix Ebre
ROSET SUCCESSORS,SL	Deltebre	Baix Ebre
ROSET SUCCESSORS,SL	Deltebre	Baix Ebre
ANGULAS Y MARISCOS ROSET, SL	Deltebre	Baix Ebre
MARISC CATALÀ, SL	Deltebre	Baix Ebre
CONFRARIA DE PESCADORS SANT JOAN DE DELTEBRE	Deltebre	Baix Ebre
P Y C HABITAT DELTEBRE,SL	Deltebre	Baix Ebre
FIROFRANCH,SL	La Ràpita	Montsià
MUSCLOS PACO,SL	La Ràpita	Montsià
ROYALFRED RÀPITA,SL	La Ràpita	Montsià
PEIXOS CLAUDIO SL	La Ràpita	Montsià
CONFRARIA DE PESCADORS "VERGE DEL CARME"	La Ràpita	Montsià
EXPLOTACIONES MARINES FANGAR, SL	La Ràpita	Montsià

MUSCLERES PRATS, CB	La Ràpita	Montsià
PEIXOS CLAUDIO SL	La Ràpita	Montsià
PRATS I NAVARRO, SL	La Ràpita	Montsià
LES CASES PEIX I MARISC SL	La Ràpita	Montsià

Taula 24 Establiments presents al Registre d'Indústries Agràries i Alimentàries de Catalunya (RIAAC). Font: Direcció General de Política Marítima i Pesca Sostenible.

En termes d'economia blava, un dels sectors que ha adquirit més potència durant els últims anys és el del turisme lúdic i gastronòmic lligat a les activitats pesqueres i aquícoles. És el cas, per exemple, dels banys entre tonyines i els tastos de productes quilòmetre 0 a les muscleres. Aquestes activitats no només ofereixen al client l'aliment i l'experiència, sinó que també són una gran eina per divulgar els oficis tradicionals del territori.

Per altra banda també han proliferat negocis i activitats dins del sector dels esports aquàtics. Els centres de lloguer i guiatge de pràctiques com el paddle surf, kayak, el surf o el kite surf actualment esquitxen tota la costa ebreca. La majoria d'aquestes activitats són ofertes pels centres nàutics, dels quals n'hi ha quasi una trentena:

Nom	Municipi	Comarca
CLUB NÀUTIC CASES D'ALCANAR	Alcanar	Montsià
CLUB NÀUTIC AMETLLA DE MAR	L'Ametlla de Mar	Baix Ebre
ENJOY CALAFAT SA	L'Ametlla de Mar	Baix Ebre
L'ESTANY PADDLE SURF	L'Ametlla de Mar	Baix Ebre
SERVEIS MARÍTIMS MEMENTOS	L'Ametlla de Mar	Baix Ebre



SERVEIS MARÍTIMS MEMENTOS	L'Ametlla de Mar	Baix Ebre
POESIA SURF I KAIKAK	Amposta	Montsià
CREUERS DELTA DE L'EBRE, S.A.	Deltebre	Baix Ebre
DAVID NIZA FISHING GUIDE	Deltebre	Baix Ebre
DELTA GAME FISHING	Deltebre	Baix Ebre
DELTA SEA DEVIL	Deltebre	Baix Ebre
EBRESURFERS	Deltebre	Baix Ebre
FISH TOUR EXTREM	Deltebre	Baix Ebre
FISH TOUR EXTREME SL	Deltebre	Baix Ebre
GREEN FLAKE TACKLE	Deltebre	Baix Ebre
HOUSING & FISHING JB	Deltebre	Baix Ebre
IDILIC TURISME NÀUTIC	Deltebre	Baix Ebre
PESCA EBRO	Deltebre	Baix Ebre
RIU A L'EBRE CENTER	Deltebre	Baix Ebre
RONED PESCA DEPORTIVA	Deltebre	Baix Ebre

XARTER NÀUTIC ELI	Deltebre	Baix Ebre
CENTRE NÀUTIC BADIA ALFACS	La Ràpita	Montsià
CLUB NÀUTIC LA RÀPITA	La Ràpita	Montsià
DELTING PARKS	La Ràpita	Montsià
JET SKI LA RÀPITA	La Ràpita	Montsià
LA CENTRAL DEL KITE	La Ràpita	Montsià
NATURAL KITE	La Ràpita	Montsià
NAUTICOLOGIC	La Ràpita	Montsià
MOJOKITE	La Ràpita	Montsià

Taula 25 Centres nàutics autoritzats presents a l'àmbit del GALP. Font: Direcció General de Política Marítima i Pesca Sostenible.

El mateix succeeix amb els centres de submarinisme, que permeten als visitants gaudir de la biodiversitat submarina del Delta. Dins de l'àmbit del GALP Mar de l'Ebre actualment n' existeixen quatre:

Nom	Municipi	Comarca
AMETLLA DIVING	L'Ametlla de Mar	Baix Ebre
OCEANICOS	L'Ametlla de Mar	Baix Ebre
PLANKTON DIVING	L'Ametlla de Mar	Baix Ebre
LA CALA SUB	L'Ampolla	Baix Ebre

Taula 26 Centres d'immersió autoritzats dins de l'àmbit. Font: Direcció General de Política Marítima i Pesca Sostenible.

El Delta, ric en avifauna aquàtica, també ha permès l'assentament d'empreses dedicades al guiatge de l'observació d'aquestes aus. També cal destacar les activitats econòmiques basades en rutes en barca que es desenvolupen tant pel riu com per les llacunes (amb barques de perxar) com per les badies i els voltants marins del Delta.

Finalment cal destacar que el GALP Mar de l'Ebre subvenciona una gran varietat de projectes lligats amb el món pesquer i amb l'economia local. Aquestes ajudes abasten una gran varietat de projectes, des d'activitats de turisme actiu al món de la restauració passant per la renovació i actualització de negocis i infraestructures lligades a la pesca.

4.4 Plànol demogràfic del territori

Al plànol següent es pot observar la distribució geogràfica de la població, les diferents organitzacions i infraestructures del GALP Mar de l'Ebre. Amposta, la Ràpita i Deltebre són, en aquest ordre, els principals nuclis de població de la zona. Els dos primers presenten densitat destacable en certs punts, mentre que Deltebre, com la resta de municipis més petits, és més dispers. Cal destacar que, tret del nucli d'Alcanar, la resta estan assentats a la riba de l'Ebre o a la costa, mentre que les zones d'interior dels termes municipals presenten pocs habitants (tot i que la urbanització turística, en certs punts, ha difuminat aquest fet).

El Grup compta amb sis confraries, de les quals tan sols una, la de Sant Pere de La Ràpita, per les seves particularitats no compta amb llotja pròpia. Pel que fa al número de ports, n'existeixen cinc: A l'Ametlla de Mar, a l'Ampolla, a Deltebre, a la Ràpita i a les Cases d'Alcanar.



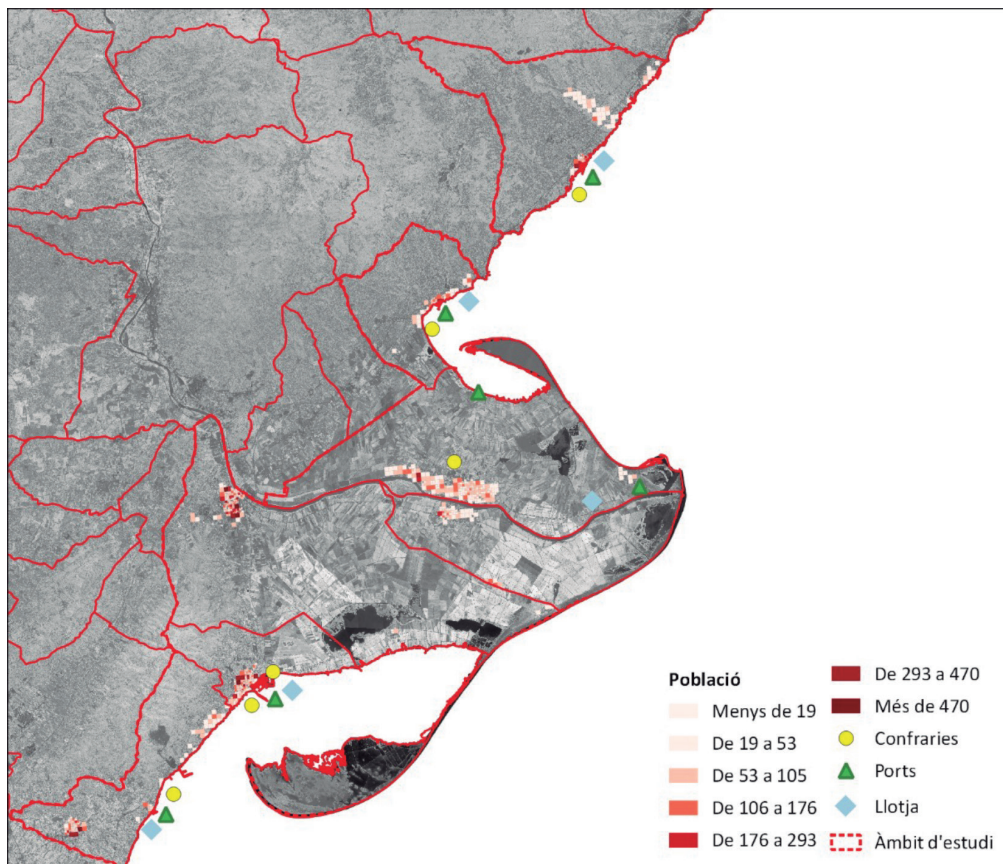

Gràfic 14 Infraestructures pesqueres i densitat de població dels municipis de l'àmbit.

En el procés de desenvolupament de l'EDLP s'ha elaborat un mapa d'actors que engloba les administracions, empreses i agrupacions implicades en el litoral i el mar a les Terres de l'Ebre, mostrant les relacions que s'estableixen entre els diferents actors i diferenciant-los entre els que estan associats al GALP i els que no. A la figura següent es mostra aquest mapa d'actors, la composició dels quals apareix detallada en diversos apartats d'aquest document. A més, per tal de mostrar de forma més explícita els principals actors involucrats al grup des de la seva creació, a l'annex 4 s'inclou el llistat de beneficiaris pels ajuts al desenvolupament local participatiu en el primer període d'aplicació de l'EDLP en el marc del FEMP (2018-2022).

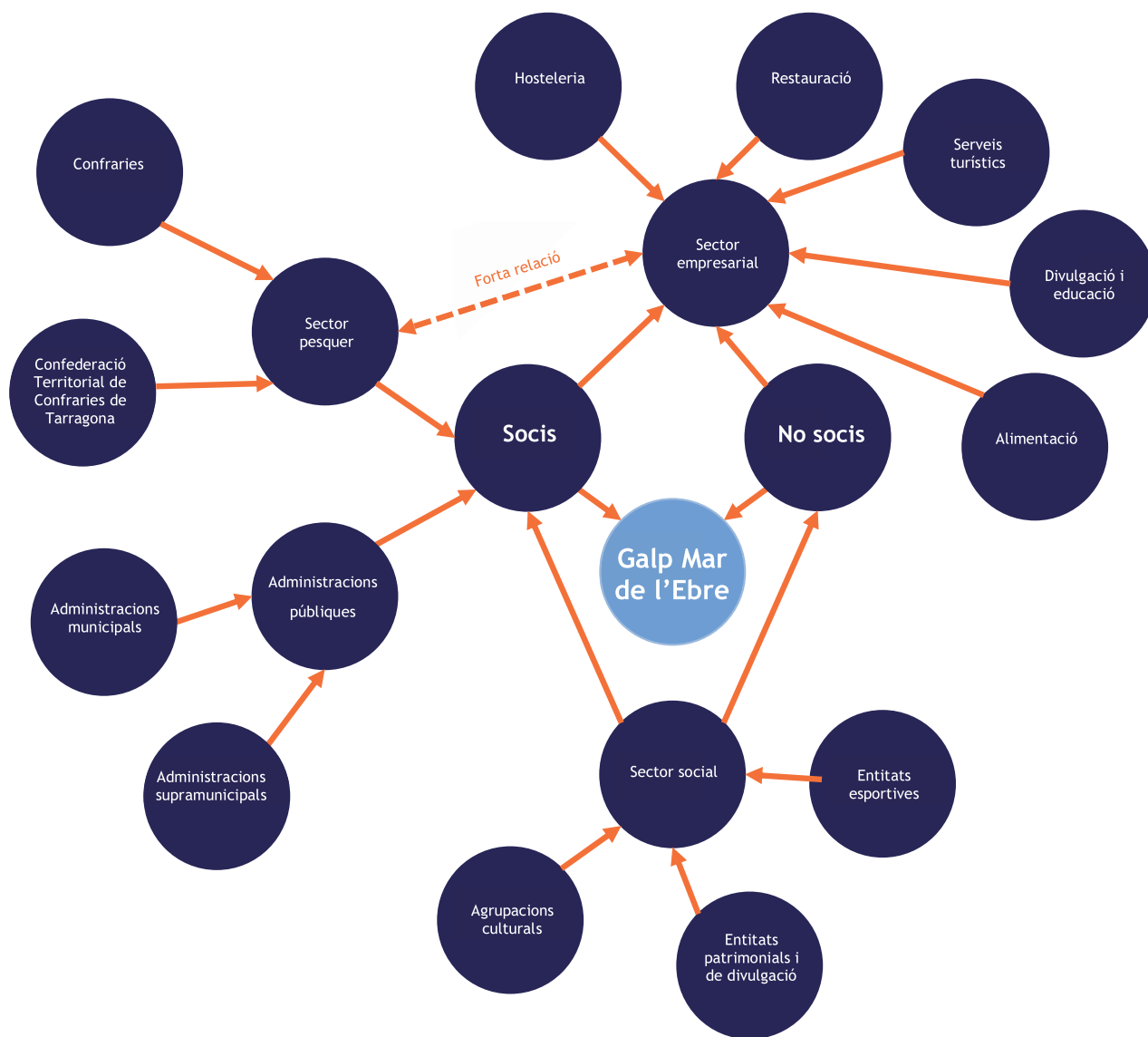

A photograph of a kitchen with various metal pots and pans hanging from a rack. The image is partially obscured by a semi-transparent blue rectangular overlay on the right side. The text '5. Diagnosi i anàlisi DAFO' is centered within this blue area in a white, bold, sans-serif font. The background shows the metallic surfaces of the cookware and the blurred outlines of a kitchen environment.

5. Diagnosi i anàlisi DAFO



5.1 Elements rellevants de diagnosi

Diagnosi ambiental

- **Figures de Protecció:** L'àmbit d'estudi conté importants espais naturals protegits, tant d'àmbit regional com estatal. Cal destacar, entre d'altres, la Reserva de la Biosfera de les Terres de l'Ebre, un element estimulador del desenvolupament sostenible al ser un laboratori d'experiències que integra el desenvolupament econòmic, la conservació natural i la formació de les persones.
- **Patrimoni natural:** El riu Ebre i el seu entorn marítim vertebraren el patrimoni natural de la zona. El Delta és el màxim exponent d'aquest patrimoni, destacant sobretot pels seus hàbitats aquàtics.
- L'àmbit del GALP està inclòs, parcialment, dins de dues zones ZEPA; la del Delta de l'Ebre i la de l'Espai Marí del Delta de l'Ebre – Illes Columbretes.
- El Delta de l'Ebre, al contenir hàbitats de gran singularitat, és especialment vulnerable en front d'espècies invasores. D'aquestes, algunes de les que causen un major impacte són el cargol poma, el musclo zebra, el cranc blau i la gambúsia.
- **Canvi climàtic:** El Delta de l'Ebre és un dels territoris catalans més vulnerables al canvi climàtic. Aquest fet no només és degut a la reducció de les aportacions de sediments del riu i a l'augment dels importants episodis tempestius, sinó també a l'extrema fragilitat i singularitat dels ecosistemes que s'hi localitzen.
- **Paisatge:** El paisatge on s'inclou l'àmbit d'estudi està marcat per la presència del riu Ebre, el qual modela la plana fluvial i el delta. Exceptuant la zona deltaica, la zona acull importants infraestructures viàries.
- **Patrimoni cultural:** Com a terra amb una important tradició pesquera i aqüícola, la zona compta amb un ric patrimoni cultural pesquer i aqüícola, en gran part integrat en els catàlegs de la Generalitat o dels propis municipis. Per tal d'incrementar el grau de coneixement sobre el mateix, i davant la manca d'estudis específics, el GALP està portant a terme un inventari del patrimoni pesquer i aqüícola específic dels municipis del seu àmbit d'actuació.

Diagnosi socioeconòmica

- Tret del període 2013-2018, la població dels municipis GALP ha seguit un increment continu, seguint la tendència catalana. De la mateixa forma que el conjunt del país, l'àmbit d'estudi està evolucionant cap a una població cada cop més envellida, ja que les primeres generacions del baby boom estan arribant a les edats superiors. Actualment el percentatge de població major de 65 anys és del 23%.
- Els municipis del GALP són poblacions de mida mitjana i petita, sent Amposta la major amb 21.000 habitants, els quals representen el 30% de la població de tot l'àmbit d'estudi.
- La falta d'ofertes de feina qualificades i, com a conseqüència, la fuga de talent, són uns dels principals motius pels quals la proporció d'habitants amb estudis superiors és sensiblement menor a l'àmbit d'estudi que al conjunt del territori català.
- La Renda familiar disponible bruta (RFDB) és menor a les terres de l'Ebre que al conjunt de Catalunya, tot i que aproximadament segueix les mateixes tendències. Aquest fet es deu, entre d'altres motius, a la falta d'oportunitats i feines qualificades, lligades, en principi, a un major salari i a la manca de serveis i infraestructures que prestin servei a la població del territori.
- Diferents pràctiques i elements relacionats amb la pesca i l'aqüicultura estan gestionats per plans de gestió i cogestió, eines que permeten una major participació de tots els sectors implicats i un seguiment acurat per permetre la màxima adaptació de les mesures a la realitat.
- La flota pesquera del GALP de les Terres de l'Ebre, com al conjunt de Catalunya, ha patit una pèrdua d'embarcacions constant al llarg de l'última dècada com a conseqüència de la duresa de l'ofici, els pocs ingressos que genera i la falta de relleu generacional. Cal destacar que la davallada a l'Ebre és menor que la del conjunt de la demarcació tarragonina i la del conjunt de Catalunya.
- Les arts menors i l'arrossegament són les dues tècniques principals de pesca emprades, sent la primera de les úniques que s'ha incrementat durant la darrera dècada i la segona una de les que més a disminuït. Tot i això, l'arrossegament, degut a la gran quantitat de captures que obtenen, representa pràcticament dos terços (64%) de l'arrossegament global de la flota pesquera, mentre que les arts menors tant sols el 9%. Aquesta

disminució de la flota d'arrossegament també significa una important davallada de l'arqueig global i, per tant, de les captures realitzades.

- La llotja amb més vendes de tota la demarcació de Tarragona és la de La Ràpita, seguida per la de Tarragona. Tot i això, cal destacar que en el que portem de segle XXI les captures han anat minvant contínuament degut, entre d'altres motius, a l'establiment de vedes i límits de captura per fer-ne un ofici més sostenible.
- El sector aquícola, dominat àmpliament per el cultiu del musclo mediterrani (*Mytilus galloprovincialis*) (85%), localitza la majoria de les seves activitats a la zona del Delta, on la Badia del Fangar i la Badia dels Alfacs acullen el 94% de tota la producció catalana. Aquestes xifres s'han mantingut amb una tendència més o menys estable al llarg de l'última dècada, tot i que amb una forta variació com a conseqüència de l'efecte dels fenòmens naturals i meteorològics, com el temporal Glòria, que destrueixen importants quantitats de cultiu. També cal destacar la producció d'ostró (*Magallana gigas*), molt menor a la del musclo però amb un preu de marcat significativament superior.
- El sector turístic ha adquirit volada al llarg de les dècades dins dels municipis pertanyents al GALP. A dia d'avui l'Ametlla de Mar és el municipi amb una major pressió turística ja que compta, entre d'altres, amb 4 hotels i dos càmpings, representant un total de 649 i 2.610 places respectivament. En total al conjunt de l'àmbit d'estudi hi ha 9.812 places, més de la meitat de càmping.

La diversificació de l'economia blava, sobretot de cara a un turisme de qualitat lligat a la gastronomia i les activitats aquàtiques ha permès aportar solidesa i resiliència econòmica als municipis de l'àmbit d'estudi.



5.2 DAFO

Per tal de realitzar aquesta anàlisi s'ha dut a terme una revisió i actualització de la diagnosi de l'ESTRATÈGIA DE DESENVOLUPAMENT LOCAL PARTICIPATIVA anterior i s'han realitzat entrevistes a personatges rellevants durant les jornades de treball de camp.

Punts forts

- El GALP i la seva tasca: El Grup d'Acció Local Pesquer està duent a terme una tasca cabdal per la continuïtat de l'activitat pesquera ebrenc i tots els sectors que en depenen. Les seves subvencions anuals són un gran ajut per petits empresaris i treballadors que actualitzen o arrenquen els seus negocis vinculats a l'economia blava.

De la mateixa forma, les Estratègies de Desenvolupament Local Participatives, com és el cas d'aquest mateix document, són una gran eina per fer un seguiment del sector i poder adaptar-se per als següents anys.

- El GALP és un instrument de cohesió territorial en el qual es troben les diferents administracions locals amb el sector privat i que actua com a catalitzador de les demandes a les administracions supramunicipals, si bé es necessita potenciar encara més aquesta funció perquè arribin més recursos per ajudar el territori.
- Els plans de gestió i cogestió impulsats per la Generalitat de Catalunya són una gran eina per desenvolupar polítiques i mesures adaptades a la situació ecològica i econòmica real del territori, alhora que es compta amb la col·laboració dels sectors més especialitzats en les matèries que es tracten. La possibilitat de poder dur a terme una gestió adaptativa permet que les mesures aplicades s'ajustin al màxim a les necessitats del territori.
- La diversificació de l'economia: Durant les últimes dècades les Terres de l'Ebre han anat incrementant la seva activitat turística. Aquest fet ha permès que algunes activitats pesqueres i aquícoles poguessin oferir nous serveis vinculats a un turisme de qualitat. Aquest fet no repercuteix només sobre l'estabilitat financera d'aquestes activitats, si no que duu a terme una divulgació naturalística i patrimonial molt rellevant.
- Les activitats nàutiques estan sent empeses amb força, i contribueixen a desestacionalitzar el turisme, si bé com a repte falta potenciar la cultura de mar des de les escoles i altres àmbits d'intervenció.

- Diferents iniciatives en marxa per tal de potenciar l'economia blava al territori en les quals participa el GALP, com el centre de potenciació de l'economia blava de la Ràpita, que donarà servei a tot el territori.
- Les figures de protecció del medi natural presents a l'àmbit d'estudi, sobretot al Delta i el seu entorn, col·laboren en la salvaguarda i manteniment de les espècies autòctones de la zona, tant terrestres com marines. Enfortir la relació amb la Reserva de la Biosfera i contribuir a l'assoliment dels seus objectius pot tenir efectes positius sobre el conjunt del territori.
- **Conservació del patrimoni:** A dia d'avui existeixen, no només als municipis pertanyents al GALP, si no al llarg de totes les terres de l'Ebre, múltiples iniciatives per a la conservació del patrimoni englobat dins del món mariner. El propi GALP actualment està creant un inventari de patrimoni moble, material i immaterial que inclou elements com les edificacions de les confraries, embarcacions històriques, agulles i d'altres estris manuals, festes, tradicions i tècniques de pesca, entre d'altres. Àmbit amb una gran potencialitat pendent d'explorar.
- En els darrers anys s'incrementa el reconeixement al paper de la dona en el món pesquer, gràcies a la tasca desenvolupada des de l'Associació Catalana de les Dones de la Mar, si bé és un camp a potenciar.

Punts febles

- **Pèrdua de força de treball:** El nombre de pescadors pateix un davallada general dècada rere dècada. Aquest fet no només suposa un increment del risc de col·lapse de l'activitat pesquera catalana, si no que també col·labora a una disminució de la sobirania alimentària del país i un augment de la petjada ecològica a l'haver d'importar aliments generats a l'estranger.
- **Pèrdua de coneixement:** La reducció de la força de treball en la indústria pesquera, conjuntament amb l'arribada de noves tècniques i tecnologies, pot suposar la desaparició completa de les tècniques tradicionals vinculades a la pesca i l'aqüicultura, ja siguin desenvolupades a terra o a la mar.

• **Major intervencionisme per part de l'administració pública:** La regulació pública de la pesca, en moltes ocasions necessària per a la conservació del medi i l'explotació sostenible del recurs, significa una important burocratització de les activitats, afegint un grau de complicació per el que acostumen a ser petits negocis familiars.

• **Afectacions derivades del canvi climàtic:** L'escalfament global, entre d'altres efectes, provoca un increment dels grans temporals, com ara el Glòria o el Filomena. Aquestes tempestes, acompanyades de sobtades precipitacions i grans onatges, generen afectacions directes sobre les infraestructures de pesca i aqüicultura, així com a les poblacions properes, dificultant així la supervivència dels negocis vinculats al món marí i ripari.

Cal afegir que l'escalfament global i, en conseqüència, l'escalfament del mar i els rius, provoca canvis en la fenologia de les espècies provocant una alteració del seu comportament i la seva reproducció.

• **Manca de sediments i retrocés del Delta:** La manca de sediments que rep el Delta a través del riu Ebre, majoritàriament degut al represament no només suposa una reducció del terreny emergit, si no també una alteració de les dinàmiques hídriques i una disminució de la protecció de la zona en front dels temporals.

• **Increment de les espècies invasores:** La globalització i l'augment del comerç internacional, sobretot el marítim, ha comportat una distribució global d'espècies foranies que han colonitzat ecosistemes llunyans. La mar Mediterrània i els seus rius no en són una excepció i presenten una gran quantitat d'espècies al·lòctones, algunes de les quals provoquen grans alteracions als ecosistemes que colonitzen. Aquest fenomen, lluny de solucionar-se, es preveu que es vegi agreujat en un futur gens llunyà. Aquests fets són un risc rellevant per el món de la pesca, ja sigui en aigües dolces o salades, ja que poden afectar greument les poblacions de les espècies explotades, fins al punt de poder-les fer desaparèixer.

• Com que el canvi climàtic i la conservació del patrimoni natural són aspectes cabdals a tenir en compte en la futura EDLP, convindria incorporar entitats conservacionistes al GALP per tal de contemplar la seva visió en el desenvolupament dels objectius i actuacions.

A photograph of a white boat on a grassy bank. The boat is partially obscured by a large, semi-transparent blue overlay that covers the right side of the image. A flag is visible on a pole in the background. The text '6. Missió, visió i valors de la EDLP' is overlaid in white on the blue area.

6. Missió, visió i valors de la EDLP



6.1 Missió de l'estratègia

1.1 Missió de l'estratègia

L'Estratègia de desenvolupament local participativa que proposem té com a finalitat la qualitat, la competitivitat i la valorització del producte provinent del mar de la costa de l'Ebre. Aquesta estratègia esta fonamentada en la consolidació i la sostenibilitat de l'activitat del sector pesquer i aqüícola i activitats derivades, com un sector representatiu de la qualitat ambiental i de la qualitat de producte de les Terres de l'Ebre.

L'estratègia proposada vol apostar decididament per l'economia blava, per la valorització de l'activitat del sector pesquer i aqüícola, a partir del coneixement i la relació de la població amb l'activitat a través del turisme sostenible i de la interpretació ambiental i de la creació d'empreses d'activitats i serveis. Volem apostar fermament per un sistema cada cop més descarbonitzat, col·laborador en la lluita en front el canvi climàtic i guardià dels ecosistemes de la nostra mar i del Delta de l'Ebre. L'estratègia de desenvolupament del GALP Mar de l'Ebre es desenvolupa a les comarques costaneres de l'Ebre aprofitant les sinergies d'aquest entorn, el compartir experiències, on fonamentar projectes amb programes de desenvolupament conjunts és un dels eixos del programa de desenvolupament.

1.2 Visió de l'estratègia

El GALP Mar de l'Ebre pretén convertir-se en una referència en el disseny i implementació d'accions en l'àmbit de la pesca i l'aqüicultura i activitats vinculades al mar pensades per promoure un desenvolupament econòmic divers, circular, equilibrat, participat i sostenible dels nostres municipis:

- **Divers:** Fomentant la innovació, la creació d'empreses i la diversificació del sector, així com desenvolupant un mercat local potent que valori el producte de quilòmetre 0 i aposti pels productors més propers.
- **Equilibrat:** El GALP vol ser la punta de llança a l'hora de potenciar tant el futur com la riquesa social dels sectors pesquer i aqüícola impulsant accions formatives, feministes, d'inclusió social i d'assegurament del relleu generacional.

- **Participat:** A través de la col·laboració i la participació dels diferents agents presents en el territori, per fer de la zona del Baix Ebre i el Montsià un territori únic i diferenciat.
- **Sostenible:** Es busca que la preservació del patrimoni natural i cultural, així com la lluita contra el canvi climàtic, la regressió i subsidència del Delta adquireixin un paper protagonista en les accions del Grup.
- **Circular:** Implantant tècniques per a la reducció de l'impacte ambiental de les activitats pesqueres i aquícoles i potenciant la lluita contra la contaminació marina.



A photograph of a park area with kayaks, a bench, and trees, overlaid with a semi-transparent blue rectangle containing text. The scene is outdoors, likely near a body of water, with a bench and a tree in the background. The kayaks are in the foreground, and the text is centered on the blue overlay.

7. Objectius de l'estratègia: pla d'acció

Objectius de l'estratègia: pla d'acció

El Pla d'Acció de la present Estratègia es basa en una estructura vertical on els Objectius Estratègics són l'element principal que dictaminen, de forma global i generalista, les principals fites del document. Aquests, estan desagregats en Objectius Específics, els quals desenvolupen els primers a partir d'una major concreció de la temàtica tractada. Els elements acabats d'esmentar van acompanyats d'una bateria de possibles mesures a mode d'exemple.

Finalment, cada Objectiu Específic està dotat de dos elements més, la situació inicial i la fita. El primer descriu el punt de partida de l'Estratègia en relació a l'Objectiu en concret i el segon representa l'aspiració a assolir al final de la vigència d'aquest document. Ambdós factors han estat dissenyats amb la finalitat de dimensionar cada un dels Objectius Específics i facilitar-ne el seguiment. Aquests elements són àmpliament descrits a l'apartat II sobre el Pla de Seguiment.

A continuació es desenvolupen els Objectius Estratègics, dels quals són cinc temàtics i un transversal:



Figura 2 Objectius Estratègics de L'EDLP 23-29 Mar de l'Ebre.



Seguidament s'adjunta la taula on es representen els diferents Objectius Específics, conjuntament amb la seva vinculació amb els Estratègics i les seves mesures d'exemple respectives:

Objectius estratègics	Objectius específics	Mesures
OE1: Crear noves oportunitats i augmentar el valor afegit del producte marítim, "del mar al plat"	1.1. Crear un teixit empresarial actiu, i vinculat al sector	Creació d'empreses relacionades amb el sector pesquer/aquícola
		Creació d'un servei d'assessorament municipal per a les empreses del sector pesquer/aquícola
	1.2. Recolzar la modernització d'empreses existents	Modernització d'empreses existents vinculades al mar
		Incorporació de noves tecnologies de la informació i la comunicació
		Desenvolupament d'estudis de viabilitat i projectes pilot per a nous productes i processos
	1.3. Afavorir la innovació en matèria d'eficiència, sostenibilitat o productivitat	Organització de jornades d'innovació
		Equipació de les embarcacions amb espais on reservar les deixalles marines i els ports amb instal·lacions on recollir-les.
		Promoció de l'ús de materials reutilitzables en contra dels plàstics
		Instal·lació d'una boia per al seguiment de la temperatura i la salinitat de les badies del Fangar i dels Alfacs amb la fi de millorar la fertilitat de les espècies aquícoles
		Potenciació de la marca Terres de l'Ebre, Reserva de la Biosfera
	1.4. Promocionar marques de qualitat i potenciar les existents	Potenciació de la marca Delta de l'Ebre Ecoturisme
		Creació d'un certificat de qualitat dels productes pesquers i aquícoles
		Promoció de l'adhesió a la Marca de qualitat agroalimentària Q
		Creació/consolidació d'una marca comercial privada o col·lectiva
	1.5. Implantar millores en els processos de manteniment, manipulació, elaboració i transformació per tal de millorar la qualitat i el tracte del producte	Inversió en sistemes de conservació de productes pesquers (cetàries, depuradores, gel...)
Instal·lació de maquinària nova		

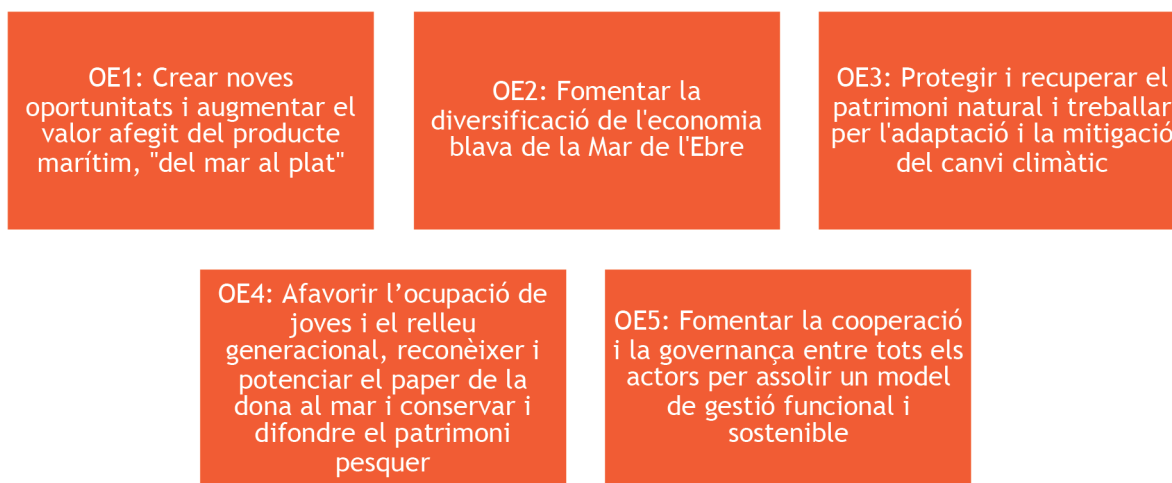
Objectius estratègics	Objectius específics	Mesures
	1.6. Incrementar l'activitat productiva en totes les fases de la cadena de producció i subministrament dels productes pesquers i aquícoles	Increment de l'activitat productiva/servei del sector pesquer/aquícola
		Increment de l'activitat productiva/servei relacionat amb el mar
1.7. Fomentar el consum dels productes pesquers i aquícoles de proximitat		Promoció d'espècies de baix valor comercial, però abundants.
		Promoció i consolidació del consum de producte local al sector de la restauració
		Increment de la informació que rep el consumidor sobre l'origen i els valors del producte local
		Edició de llibres gastronòmics i de divulgació
		Afavoriment del consum de producte de proximitat entre la població local
1.8. Impulsar la creació de nous mercats		Promoció del consum de peix local a les escoles i centres de gent gran del territori
		Manteniment i promoció de la pesca artesanal
		Inversions en instal·lacions per comercialitzar un nou producte
1.9. Crear productes d'alt valor afegit		Inversions en màrqueting per accedir a un nou mercat
		Internacionalització de l'empresa
		Inversions en cultius sostenibles de microalgues i de macroalgues
	1.10. Fomentar la circularitat de les activitats productives	Aposta per tècniques aquícoles com l'aquaponia o el biofloc
		Inversions per a l'obtenció de productes amb certificació ecològica
		Afavoriment de la inversió en infraestructura per processar els subproductes, les captures accidentals i els peixos sense mercat per crear productes de valor afegit
		Recollida i reciclatge d'esbris de pesca perduts
		Potenciació de l'ús de materials reutilitzables
		Reciclatge i valorització dels residus de la pesca i l'aquicultura



Objectius de l'estratègia: pla d'acció

Objectius estratègics	Objectius específics	Mesures
OE2: Fomentar la diversificació de l'economia blava de la Mar de l'Ebre	2.1. Aconseguir la creació de productes turístics de baix impacte ambiental vinculats a l'activitat pesquera i aqüícola singular de les Terres de l'Ebre	Inversions d'adaptació de les embarcacions per a la realització de turisme pesquer.
		Formació pescador/ aqüicultor per a la capacitat de guia turístic
		Inversions d'adaptació de les instal·lacions al turisme pesquer/aqüícola
		Adequació i millora d'instal·lacions per a la realització d'esports aquàtics i de lleure
		Creació d'una marca turística amb un certificat de qualitat i responsabilitat
		Creació d'una web xarxa per a activitats pesca i turisme
	2.2. Fomentar el coneixement del producte pesquer com a aliment saludable	Promoció/publicitat/fires activitat/turisme pesquer
		Promoció d'un congrés de dieta mediterrània
		Inversions d'activitat turística diferenciada i relacionada amb el mar
		Creació de jornades gastronòmiques com ara tastos de productes a les llotges
2.3. Impulsar l'emprenedoria en matèria d'economia blava	Innovació tecnològica en l'àmbit de la construcció i reparació de vaixells	
	Gestió responsable dels residus provinents del desballestament d'embarcacions	
2.4. Incentivar activitats professionals per dur a terme de forma complementària a la pesca	Fabricació d'ormeigs	
	Gestió de cultius aquàtics	
OE3: Protegir i recuperar el patrimoni natural i treballar per l'adaptació i la mitigació del canvi climàtic	3.1. Potenciar accions que treballin per aconseguir uns ecosistemes marins funcionals, ben conservats i biodiversos	Accions d'estabilització de les costes del Delta mitjançant bioenginyeria o a través de la recuperació dels ecosistemes dunars.
		Restauració d'esculls marins
		Realització d'accions de restauració de la vegetació marina i costera amb la fi de capturar "carboni blau"
		Conservació/creació de camins, recorreguts, espais, canals...
	3.2. Impulsar iniciatives de descarbonització del sector pesquer i aqüícola i els seus productes	Millores en eficiència energètica.
	Col·laboració amb centres d'investigació per dur a terme proves pilot per tal de reduir el consum energètic i de combustible.	

Objectius estratègics	Objectius específics	Mesures
		Ús de fonts d'energia alternatives
		Desenvolupament de fonts de pinso per a l'aqüicultura amb baix impacte
		Impuls de mesures de compensació d'emissions
		Inversió en projectes de captació de carboni
	3.3. Fomentar la implementació d'accions i mesures d'adaptació al canvi climàtic entre les empreses i agrupacions del sector	Millora del seguiment de les poblacions Increment de la qualitat de l'aigua de les badies Promoció de noves espècies amb potencial comercial
	3.4. Augmentar el coneixement dels efectes del canvi climàtic sobre els ecosistemes marins i les activitats productives i fer-ne difusió	Organització de jornades formatives i de debat sobre els efectes del canvi climàtic a les Terres de l'Ebre i les seves activitats
	4.1. Fomentar la formació i capacitació en el sector	Col·laboració amb l'Institut d'Estudis Professionals Aquícoles i Ambientals de Catalunya i amb l'Escola Nàutica Pesquera de Catalunya Oferta de cursos en gestió de l'empresa i sectors professionals vinculats a la mar Realització de fóruns d'intercanvi d'experiències i coneixement Oferta d'assessorament financer a empreses, confraries i emprenedors
	4.2. Treballar per assegurar el relleu generacional de les explotacions del sector pesquer/aquícola	Col·laboracions amb centres educatius de secundària i estudis superiors Creació d'un mòdul formatiu basat en la col·laboració mestre-aprenent. Ajudes i assessorament per a l'inici d'activitats
OE4: Afavorir l'ocupació de joves i el relleu generacional, reconèixer i potenciar el paper de la dona al mar i conservar i difondre el patrimoni pesquer	4.3. Visibilitzar i impulsar la presència femenina en tots els estrats del món pesquer/aquícola	Creació de mètodes o actes per visibilitzar les dones dins dels sectors aquícola i pesquer Promoció del desenvolupament de projectes impulsats per dones. Oferta de formació específica en gestió empresarial.
	4.4. Potenciar la inclusió laboral de persones amb diversitat funcional o risc d'exclusió social	Foment de la participació de les dones en la formació i l'accés a les activitats professionals i d'esbarjo que es realitzen en l'àmbit marítim. Millorar la recollida i el registre de dades en relació a la inclusió laboral de persones amb diversitat funcional i risc d'exclusió social.
		Inversió en sistemes de seguretat.



Objectius de l'estratègia: pla d'acció

Objectius estratègics	Objectius específics	Mesures
	4.5. Millorar de les condicions de treball, de seguretat i de conciliació familiar en el sector pesquer/aquícola	Formació en matèria de prevenció de riscos laborals. Serveis comunitaris per millorar la conciliació familiar: escola bressol, activitats extraescolars, comunitat de consum
	4.6. Recuperar, conservar i difondre el patrimoni cultural pesquer i aquícola de la zona	Restauració d'edificis emblemàtics per usos socials.
	4.7. Potenciar el coneixement tradicional del sector pesquer/aquícola de la zona	Divulgació de les formes de fer tradicionals
	4.8. Patrocinar l'estudi del patrimoni cultural pesquer/aquícola	Estudis sobre arts de pesca tradicionals. Estudis sobre l'origen de la pesca als municipis membres de l'EDLP. Estudis sobre la història de les confraries de pescadors i ports dels municipis membres de l'EDLP
	5.1. Patrocinar projectes de cooperació empresarial en el sector pesquer i aquícola	Accions de cooperació empresarial entre confraries de pescadors i empreses de la zona.
	5.2. Reforçar el paper de les comunitats locals en la gestió i cogestió	Promoció d'espais i processos participatius en el desenvolupament de l'estratègia
	5.3. Connectar el sector pesquer/aquícola amb el món de la investigació per a donar valor afegit al territori	Creació d'una metodologia de seguiment dels caladors per tal de detectar el furtivisme i altres pràctiques il·legals que poden amenaçar la sostenibilitat de l'espècie i les captures legals
	5.4. Participar en el desenvolupament de l'Estratègia marítima per assolir una política marítima integrada	Foment del coneixement i difusió de l'Estratègia marítima de Catalunya i suport a accions alineades amb la mateixa.
OE5: Fomentar la cooperació i la governança entre tots els actors per assolir un model de gestió funcional i sostenible	5.5. Desenvolupar estratègies i accions comunes amb altres GALP propers	Celebració de jornades de treball i de decisió conjunta. Desenvolupament de projectes de cooperació.
	5.6. Realitzar accions conjuntes amb els òrgans de gestió dels ENP	Delimitació de zones santuari per a la recuperació i manteniment de les poblacions. Col·laboració amb centres de recerca i investigació Col·laboració amb entitats conservacionistes per efectuar el seguiment d'aus marines i cetacis
	5.7. Promocionar accions de cooperació dins de l'àmbit de la Reserva de la Biosfera en matèria de biodiversitat i canvi climàtic	Col·laboració amb centres d'investigació i l'administració per fer un seguiment de les espècies invasores Col·laboració amb centres d'investigació per dur a terme recollida de dades sobre els efectes del canvi climàtic sobre la gestió de la pesca Investigació d'estructures òptimes per actuar com a zones de fresa d'espècies d'alt valor

Taula 27 Objectius Específics de l'EDLP 23-29 Mar de l'Ebre i la seva vinculació amb els Objectius Estratègics



8. Pla financer

Per a la preparació del pressupost el GALP Mar de l'Ebre ha dut a terme una estimació de les despeses previstes, associant cadascuna de les línies d'acció i dels objectius al pressupost global. El Comitè de seguiment que es crearà per decidir el repartiment, assigna un percentatge de referència per a cada un dels objectius estratègics, marcant així la despesa genèrica d'un 100% de l'assignació total. Pel que fa a les despeses de d'exploració i animació s'estableix un percentatge de despesa del 25%, on s'inclouen els consultors externs, les despeses d'equipament tècnic i els costos laborals. La projecció de les despeses anuals és lineal durant els anys 2024 i 2029 en el cas de les despeses d'exploració i animació.

Concepte	%
Despeses d'exploració i animació	25%
OE1: Crear noves oportunitats i augmentar el valor afegit del producte marítim, "del mar al plat"	20%
OE2: Impulsar la diversificació de l'economia blava de la Mar de l'Ebre	15%
OE3: Protegir i recuperar el patrimoni natural i treballar per l'adaptació i la mitigació del canvi climàtic	10%
OE4: Afavorir l'ocupació de joves i el relleu generacional, reconèixer i potenciar el paper de la dona al mar i conservar i difondre el patrimoni pesquer	20%
OE5: Fomentar la cooperació i la governança entre tots els actors per assolir un model de gestió funcional i sostenible	10%
TOTAL	100%

Gràfic 15 Pla financer per el període 2024 - 2029



9. Criteris de valoració de les sol·licituds

Totes les sol·licituds presentades es diferencien entre projectes productius i no productius i són valorades per la Comissió Tècnica i la Junta Executiva del GALP en relació al compliment dels criteris de valoració i prioritització establerts a l'EDLP. Aquests criteris de valoració dels projectes o actuacions, inclosos en la pròpia EDLP, de forma resumida són:

- Grau d'adequació del projecte als objectius estratègics de l'EDLP.
- Impacte del projecte en el territori.
- Capacitat de l'equip promotor per a executar amb èxit el projecte.

En cas d'empat, es prioritza el projecte amb una puntuació global de tots els eixos superior. Tot i que es prioritzen els projectes productius als no productius, si l'empat persisteix, entre els no productius es prioritzen els projectes amb més impacte sobre el territori i entre els productius els que aporten més valor afegit al producte del mar.

9.1 Criteris de valoració dels projectes no productius

1. Grau d'adequació del projecte als objectius de l'Estratègia de Desenvolupament Local Participativa

Aquest criteri, amb una puntuació màxima possible de 162 punts, té una importància decisiva, ja que valorarà la coherència del projecte amb les línies dissenyades pel GALP Mar de l'Ebre en el document de l'Estratègia.

Degut a la rellevància d'aquest apartat, serà necessari obtenir un mínim de 25 punts per poder optar a ser escollit. Aquest criteri, es desglossa amb els següents subcriteris:

1. Protegir i recuperar el patrimoni natural i treballar per l'adaptació i la mitigació del canvi climàtic. Aquest apartat reparteix fins a 45 punts.
 - a. Potenciar accions que treballin per aconseguir uns ecosistemes marins funcionals, ben conservats i biodiversos: Es valoraran aquells projectes treballin per a la recuperació i conservació de la biodiversitat i els ecosistemes de l'àmbit d'estudi. Aquest subcriteri es valorarà en un màxim de 13 punts.

b. Impulsar iniciatives de descarbonització del sector pesquer i aquícola i els seus productes: Es valoraran aquelles iniciatives que col·laboren en la lluita contra el canvi climàtic a partir de la reducció i/o absorció d'emissions d'efecte hivernacle. Aquest subcriteri es valorarà en un màxim de 10 punts.

c. Fomentar la implementació d'accions i mesures d'adaptació al canvi climàtic entre les agrupacions de la zona: Es valoraran aquelles iniciatives consistents en l'aplicació de mesures d'adaptació al canvi climàtic. Aquesta acció es valorarà amb 30 punts. Aquest subcriteri es valorarà en un màxim de 13 punts.

d. Augmentar el coneixement dels efectes del canvi climàtic sobre els ecosistemes marins i les activitats productives i fer-ne difusió: Es valoraran aquelles activitats divulgatives que difonguin coneixements sobre els efectes del canvi climàtic sobre els ecosistemes marins, deltaics i sobre el sector. Aquesta acció es valorarà amb 18 punts. Aquest subcriteri es valorarà en un màxim de 9 punts.

2. Treballar per a la capacitat i el benestar social de les comunitats lligades al mar. Aquest criteri reparteix fins a 27 punts.

a. Fomentar la formació i capacitat del sector: es valoraran els projectes que apostin per la formació integral i l'assessorament en l'àmbit del mar, especialment si el projecte pretén formar joves i/o dones. Aquest subcriteri es valorarà en un màxim de 4 punts.



- b.** Visibilitzar i impulsar la presència femenina en tots els estrats del món pesquer/aqüícola: Es valorarà que una activitat productiva estigui impulsada o dirigida per dones (o que hi tinguin un paper destacat). Aquest subcriteri es valorarà en un màxim de 8 punts.
 - c.** Potenciar la inclusió laboral de persones amb diversitat funcional o risc d'exclusió social: Es valorarà que una activitat productiva doni oportunitats laborals a persones amb diversitat funcional o risc d'exclusió social. També es puntuarà que una activitat aportí informació sobre la inclusió de persones amb diversitat funcional amb la fi de poder-ne analitzar la situació dins del sector. Aquest subcriteri es valorarà en un màxim de 8 punts.
 - d.** Millorar de les condicions de treball, de seguretat i de conciliació familiar en el sector pesquer/aqüícola: Es puntuarà positivament que una activitat productiva desenvolupi tasques de millora de les condicions de treball, de prevenció de riscos laborals o de conciliació familiar. Aquest subcriteri es valorarà en un màxim de 7 punts.
- 3.** Conservar i difondre el patrimoni marítim Ebrenc. Aquest criteri pot aportar fins a 24 punts.
- a.** Inversions de recuperació/conservació del patrimoni cultural de la zona: es valoraran els projectes de recuperació/conservació d'edificis representatius de la pesca i l'aqüicultura, museus, adaptació/ampliació d'espais de les confraries, centres formatius... amb finalitats culturals i/o socials, conservació d'embarcacions o arts de pesca que ja no funcionen i es vulguin catalogar i restaurar, festes tradicionals vinculades la tradició pesquera... Aquesta acció es valorarà amb 8 punts.
 - b. Potenciar el coneixement tradicional del sector pesquer/aqüícola de la zona:** es valoraran els projectes educatius de transmissió de coneixement en l'àmbit tradicional del sector pesquer/aqüícola adreçat a les escoles, instituts, universitats.. També es valorarà la recuperació de costums i tradicions pesqueres i/o aqüícoles de la zona. Aquest subcriteri es valorarà en un màxim de 8 punts.

c. Estudis sobre patrimoni cultural pesquer/aqüícola: es valoraran aquells projectes i/o estudis que tinguin com a finalitat l'estudi de qualsevol àmbit del patrimoni pesquer/aqüícola existent a la zona, la seva catalogació i/o museïtzació. Aquesta acció es valorarà amb 8 punts.

4. Fomentar la cooperació i la governança entre tots els actors per assolir un model de gestió funcional i sostenible. Aquest apartat reparteix fins a 66 punts.

a. Reforçar el paper de les comunitats locals en la gestió i cogestió: Es valoraran aquells projectes que apostin per experiències de co-gestió amb els principals agents dels sectors de la pesca, l'aqüicultura i les activitats dependents del mar, i que incorporin experts amb les temàtiques que afectin aspectes generals o particulars de la zona. Aquest subcriteri es valorarà en un màxim de 8 punts.

b. Connectar el sector pesquer/aqüícola amb el món de la investigació per a donar valor afegir al territori: es valoraran aquells projectes que tinguin una col·laboració del sector pesquer/aqüícola amb entitats d'investigació, universitats, equips de desenvolupament i innovació (I+D+I). Aquest subcriteri es valorarà en un màxim de 9 punts.

c. Participar en el desenvolupament de l'Estratègia marítima per assolir una política marítima integrada: Es valoraran els projectes que fomentin el coneixement i la difusió de l'Estratègia i el que donin suport a accions alineades amb la mateixa. Aquest subcriteri es valorarà en un màxim de 8 punts.

d. Desenvolupar estratègies i accions comunes amb altres GALP propers: Es valorarà el desenvolupament de col·laboracions amb els GALP propers. Aquest subcriteri es valorarà en un màxim de 6 punts.

e. Realitzar accions conjuntes amb els òrgans de gestió dels ENP: Es valoraran els projectes que desenvolupen iniciatives conjuntament amb els òrgans de gestió dels Espais Naturals Protegits de la zona. Aquest subcriteri es valorarà en un màxim de 11 punts.

f. Promocionar accions de cooperació dins de l'àmbit de la Reserva de la Biosfera en matèria de biodiversitat i canvi climàtic: Es valoraran els projectes que cooperin d'alguna forma en matèria de biodiversitat i/o canvi climàtic per exemple, participant als seguiments d'espècies, recollint dades o col·laborant en investigacions sobre la millora de les zones de fresa. Aquest subcriteri es valorarà en un màxim de 11 punts.

g. Suport de les confraries i Federacions Territorials de Pescadors al projecte: es valorarà que el projecte tingui el recolzament de les Confraries de Pescadors de la zona i la Federació Territorial de Confraries de Tarragona. Aquesta acció es valorarà amb 13 punts.

3. Impacte del projecte en el territori

El possible impacte que pot tenir un projecte sobre el territori és un criteri important que cal destacar. La seva valoració es divideix en els següents subcriteris:

a. Impacte territorial: Es valorarà la incidència supramunicipal del projecte. Obtindran més puntuació aquells projectes que abracin més d'un municipi dins l'àmbit territorial del GALP. La puntuació d'aquest subcriteri serà de 4 punts.

b. Impacte social: Es valorarà la població afectada, o l'increment de la qualitat de vida de les poblacions de la zona pesquera i la vertebració social prevista en el projecte. La puntuació d'aquest subcriteri serà de 4 punts.

c. Impacte medi ambiental: Es valorarà la incidència positiva del projecte sobre els recursos naturals, el medi ambient i la biodiversitat, així com també l'efecte en els espais naturals protegits classificats en parcs naturals, reserves naturals, àrees marines protegides, monuments naturals... Es valorarà positivament les iniciatives que vagin en el marc de la Carta Europea de Turisme Sostenible i de les iniciatives del COPATE en relació a la Reserva de la Biosfera. Aquest subcriteri es valorarà en un màxim de 4 punts.

d. Impacte cultural: Es valorarà el manteniment i/o recuperació d'elements tradicionals, etnogràfics, arquitectònics, patrimoni històric, cultura marinera... Aquest subcriteri es valorarà en un màxim de 4 punts.

e. Implicació del promotor/a en el territori: Es valorarà el grau d'implicació de la persona promotora en la dinàmica associativa/empresarial del territori pesquer de la Mar de l'Ebre. Aquesta acció es valorarà en 3 punts.



4. Capacitat de l'equip promotor per executar amb èxit el projecte

La capacitat d'execució que demostra el promotor de la iniciativa és un altre element clau a avaluar a l'hora de puntuar els diferents projectes presentats, a fi i efecte d'assegurar que els seleccionats s'acabin duent a terme. Aquesta avaluació s'ha dividit en els següents subcriteris:

a. Capacitat tècnica:

Es valoraran diversos aspectes com:

- L'equip adscrit al projecte.
- Permisos i llicències necessaris.
- Projecte tècnic en el cas que sigui necessari.
- Informes de viabilitat.
- Acreditació de la disponibilitat dels immobles, en cas que sigui necessari.

La puntuació d'aquest subcriteri serà de 5 punts com a màxim. Donada la importància d'aquest apartat, si un projecte no productiu no obté un mínim de 2 punts en aquest subcriteri no serà elegible.

b. Experiència en execució de projectes de més d'una convocatòria d'ajuts

Es valorarà l'experiència i resultats en l'execució de projectes europeus o similars, ja siguin fons FEMP, FEMPA, FEP o fons LEADER. La puntuació d'aquest subcriteri serà de, com a màxim, 4 punts.

c. Viabilitat econòmica

Es valorarà la coherència de les dades indicades a la memòria en relació al model d'acció que es presenta, recursos tant materials com humans compromesos, taxa de rendibilitat interna i horitzó temporal de recuperació de la inversió, entre d'altres.

També es valorarà un pla de finançament a la recepció de l'ajut, disponibilitat de fons o el finançament ferm, informes de solvència, garanties financeres que avalin el projecte, etc.

Donada la importància d'aquest apartat, si un projecte no productiu no obté un mínim de 4 punts en aquest subcriteri no serà elegible. Aquest subcriteri es valorarà en un màxim de 7 punts.

d. Caràcter innovador

Es valorarà la singularitat i la innovació del projecte o el nou enfocament de projectes existents. També es valorarà la utilització de noves tecnologies al territori i les tecnologies de la informació i de la comunicació. Aquest subcriteri es valorarà en un màxim de 3 punts.



Criteris per a projectes no productius	Puntuació	Comentaris
Grau d'adequació del projecte als objectius de l'EDLP	162	Cal una puntuació mínima de 25 punts
OE3: Protegir i recuperar el patrimoni natural i treballar per l'adaptació i la mitigació del canvi climàtic	45	
3.1. Potenciar accions que treballin per aconseguir uns ecosistemes marins funcionals, ben conservats i biodiversos	13	
3.2. Impulsar iniciatives de descarbonització del sector pesquer i aquícola i els seus productes	10	
3.3. Fomentar la implementació d'accions i mesures d'adaptació al canvi climàtic entre les empreses i agrupacions del sector	13	
3.4. Augmentar el coneixement dels efectes del canvi climàtic sobre els ecosistemes marins i les activitats productives i fer-ne difusió	9	
OE4: Treballar per a la capacitat i el benestar social de les comunitats lligades al mar	27	
4.1. Fomentar la formació i capacitat en el sector	4	
4.3. Visibilitzar i impulsar la presència femenina en tots els estrats del món pesquer/aquícola	8	
4.4. Potenciar la inclusió laboral de persones amb diversitat funcional o risc d'exclusió social	8	
4.5. Millorar de les condicions de treball, de seguretat i de conciliació familiar en el sector pesquer/aquícola	7	
OE5: Conservar i difondre el patrimoni marítim Ebrenc	24	
5.1. Recuperar, conservar i difondre el patrimoni cultural pesquer i aquícola de la zona	8	
5.2. Potenciar el coneixement tradicional del sector pesquer/aquícola de la zona	8	
5.3. Patrocinar l'estudi del patrimoni cultural pesquer/aquícola	8	

Críteris per a projectes no productius	Puntuació	Comentaris
Grau d'adequació del projecte als objectius de l'EDLP	162	Cal una puntuació mínima de 25 punts
OE3: Protegir i recuperar el patrimoni natural i treballar per l'adaptació i la mitigació del canvi climàtic	45	
3.1. Potenciar accions que treballin per aconseguir uns ecosistemes marins funcionals, ben conservats i biodiversos	13	
3.2. Impulsar iniciatives de descarbonització del sector pesquer i aquícola i els seus productes	10	
3.3. Fomentar la implementació d'accions i mesures d'adaptació al canvi climàtic entre les empreses i agrupacions del sector	13	
3.4. Augmentar el coneixement dels efectes del canvi climàtic sobre els ecosistemes marins i les activitats productives i fer-ne difusió	9	
OE4: Treballar per a la capacitat i el benestar social de les comunitats lligades al mar	27	
4.1. Fomentar la formació i capacitat en el sector	4	
4.3. Visibilitzar i impulsar la presència femenina en tots els estrats del món pesquer/aquícola	8	
4.4. Potenciar la inclusió laboral de persones amb diversitat funcional o risc d'exclusió social	8	
4.5. Millorar de les condicions de treball, de seguretat i de conciliació familiar en el sector pesquer/aquícola	7	
OE5: Conservar i difondre el patrimoni marítim Ebrenc	24	
5.1. Recuperar, conservar i difondre el patrimoni cultural pesquer i aquícola de la zona	8	
5.2. Potenciar el coneixement tradicional del sector pesquer/aquícola de la zona	8	
5.3. Patrocinar l'estudi del patrimoni cultural pesquer/aquícola	8	



criteris de valoració de les sol·licituds

Criteris per a projectes no productius	Puntuació	Comentaris
OET: Fomentar la cooperació i la governança entre tots els actors per assolir un model de gestió funcional i sostenible	66	
T.2. Reforçar el paper de les comunitats locals en la gestió i cogestió	8	
T.3. Connectar el sector pesquer/aquícola amb el món de la investigació per a donar valor afegir al territori	9	
T.4. Participar en el desenvolupament de l'Estratègia marítima per assolir una política marítima integrada	8	
T.5. Desenvolupar estratègies i accions comunes amb altres GALP propers	6	
T.6. Realitzar accions conjuntes amb els òrgans de gestió dels ENP	11	
T.7. Promocionar accions de cooperació dins de l'àmbit de la Reserva de la Biosfera en matèria de biodiversitat i canvi climàtic	11	
Suport de les confraries i Federacions Territorials de Pescadors al projecte	13	
Subtotal	162	
Impacte del projecte sobre el territori	19	
Impacte territorial	4	
Impacte social	4	
Impacte positiu sobre el medi ambient	4	
Impacte cultural	4	
Implicació del promotor/a en el territori	3	
Subtotal	19	
Capacitat de l'equip promotor per a executar el projecte	19	
Capacitat tècnica	5	Calen un mínim de 2 punts
Experiència en l'execució de projectes en convocatòries anteriors	4	
Viabilitat econòmica	7	Calen un mínim de 4 punts
Caràcter innovador	3	
Subtotal	19	
Total	200	

Taula 28 Criteris de producció per a projectes no productius



9.2 Críteris de valoració dels projectes productius

1. Grau d'adequació del projecte als objectius de l'Estratègia de Desenvolupament Local Participativa

Aquest criteri, amb una puntuació màxima possible de 163 punts, té una importància decisiva, ja que valorarà la coherència del projecte amb les línies dissenyades pel GALP Mar de l'Ebre en el document de l'Estratègia.

Degut a la rellevància d'aquest apartat, serà necessari obtenir un mínim de 25 punts per poder optar a ser escollit. Aquest criteri, es desglossa amb els següents subcriteris:

1. Crear noves oportunitats i augmentar el valor afegit del producte marítim. Aquest criteri proporciona un màxim de 62 punts.
 - a. Col·laborar en un teixit empresarial actiu i vinculat al sector: Es valorarà la creació i modernització d'empreses i l'oferiment de serveis per aquestes. Es puntuarà de manera diferent la creació d'una nova empresa (7 punts) i la modernització o ampliació d'una ja existent (4 punts).
 - b. Afavorir la innovació en matèria d'eficiència, sostenibilitat o productivitat: El criteri de la innovació del sector pretén valorar aquells projectes que incideixin i/o afectin positivament a la capacitat de producció i/o transformació a partir de nova maquinària, materials més sostenibles i noves tecnologies vinculades a la societat de la informació. Aquest subcriteri es valorarà en un màxim de 6 punts.
 - c. Promocionar marques de qualitat i potenciar les existents: Es valoraran els projectes que apostin per la creació i/o potenciació de marques de qualitat vinculades a la producció local. Aquest subcriteri es valorarà en un màxim de 5 punts.
 - d. Millores en els processos de manteniment, manipulació i transformació del producte: Es valoraran els projectes que apostin clarament per la millora del processat de la manufactura i, com a conseqüència, de la seva qualitat i valor dels. Aquesta acció es valorarà, com a màxim, amb 7 punts.
 - e. Incrementar l'activitat productiva en totes les fases de la cadena de producció



i subministrament dels productes pesquers i aquícoles: La utilització de factors productius de la zona és un criteri que pretén fomentar el desenvolupament local de la zona. La puntuació màxima serà de 9 punts.

f. Fomentar el consum dels productes pesquers i aquícoles de proximitat: es valoraran aquells projectes que duguin a terme una divulgació del consum de productes de qualitat provinents del mar i que englobin el seu producte en l'entorn natural i paisatgístic del Delta de l'Ebre o la costa de l'Ebre. Es valoraran els projectes que tinguin com a finalitat donar a conèixer productes provinents del mar amb vincles amb altres productes de les Terres de l'Ebre. Aquesta acció es valorarà amb un màxim de 9 punts.

g. Impulsar la creació de nous mercats: es valoraran aquells projectes que tinguin com a finalitat comercialitzar a escala local productes provinents del mar per tal de potenciar el consum de Km 0 i també aquells projectes que tinguin l'objectiu de buscar nous mercats per a comercialitzar els seus productes. Aquest subcriteri es valorarà en un màxim de 5 punts.

h. Crear productes d'alt valor afegit: Es valoraran les iniciatives que aportin valor afegit a un producte, ja sigui nou o existent. Aquest valor pot ser en termes de qualitat alimentària, benefici ambiental, col·laboració social... Aquest subcriteri es valorarà en un màxim de 5 punts.

i. Fomentar la circularitat de les activitats productives: es valoraran aquelles iniciatives que potenciïn l'economia circular dins del sector pesquer i aquícola. Aquest subcriteri es valorarà en un màxim de 5 punts.

2. Fomentar la diversificació de l'economia blava de la Mar de l'Ebre. Aquest criteri proporciona un màxim de 21 punts.

a. Aconseguir la creació de productes turístics de baix impacte ambiental vinculats a l'activitat pesquera i aquícola singular de les Terres de l'Ebre: Es valoraran positivament aquells projectes que ajudin a la diversificació de l'economia blava a través de l'oferta de productes turístics respectuosos amb l'entorn. Aquest subcriteri es valorarà en un màxim de 6 punts.

- b.** Fomentar el coneixement del producte pesquer com a aliment saludable: Es valoraran aquelles iniciatives que duguin a terme una tasca de divulgació dels beneficis que aporten els productes pesquers i aquícoles a la dieta. Aquestes accions es valoraran amb màxim de 4 punts.
- c.** Impulsar l'emprenedoria en matèria d'economia blava: És valoraran aquelles iniciatives que reforcin altres sectors econòmics fora del sector pesquer i aquícola, però sense perdre la relació amb el mar, potenciant l'element principal del territori: el medi marí. Es valoraran aquells projectes que contribueixin a la millora de la competitivitat sostenible de les zones de pesca. També es valoraran les iniciatives d'activitats auxiliars del sector pesquer que contribueixin a la millora de la competitivitat. Aquestes accions es valoraran amb un màxim de 5 punts.
- d.** Incentivar activitats professionals per dur a terme fora de temporada de pesca: Es valoraran els projectes que ofereixin activitats complementaries a l'explotació pesquera i/o aquícola per col·laborar en l'estabilitat econòmica dels negocis. Aquest subcriteri es valorarà en un màxim de 6 punts.





3. Protegir i recuperar el patrimoni natural i treballar per l'adaptació i la mitigació del canvi climàtic. Aquest criteri reparteix un màxim de 22 punts.

a. Potenciar accions que treballin per aconseguir uns ecosistemes marins funcionals, ben conservats i biodiversos: Es valoraran aquells projectes que aportin un valor afegit en matèria de biodiversitat. Aquest subcriteri es valorarà en un màxim de 5 punts.

b. Impulsar iniciatives de descarbonització del sector pesquer i aquícola i els seus productes: Es valoraran aquelles iniciatives que col·laboren en la lluita contra el canvi climàtic a partir de la reducció i/o absorció d'emissions d'efecte hivernacle de les seves activitats. Aquest subcriteri es valorarà en un màxim de 6 punts.

c. Fomentar la implementació d'accions i mesures d'adaptació al canvi climàtic entre les empreses i agrupacions del sector: Es valoraran aquelles iniciatives consistents en l'aplicació de mesures d'adaptació al canvi climàtic. Aquesta acció es valorarà amb un màxim de 8 punts.

d. Augmentar el coneixement dels efectes del canvi climàtic sobre els ecosistemes marins i les activitats productives i fer-ne difusió: Es valoraran aquelles activitats divulgatives que difonguin coneixements sobre els efectes del canvi climàtic sobre els ecosistemes marins, deltaics i sobre el sector. Aquesta acció es valorarà amb màxim de 3 punts.

4. Treballar per a la capacitació i el benestar social de les comunitats lligades al mar. Aquest criteri reparteix fins a 27 punts.

a. Fomentar la formació i capacitació del sector: es valoraran els projectes que apostin per la formació integral i l'assessorament en l'àmbit del mar, especialment si el projecte pretén formar joves i/o dones. Aquest subcriteri es valorarà en un màxim de 4 punts.

b. Treballar per assegurar el relleu generacional de les explotacions del sector pesquer/aquícola: es valoraran aquells projectes on es doni continuïtat i relleu generacional a activitats vinculades a la pesca i l'aqüicultura, amb especial atenció a col·lectius juvenils, femenins o persones amb discapacitat. Aquesta acció es valorarà amb un màxim de 7 punts.

- c.** Visibilitzar i impulsar la presència femenina en tots els estrats del món pesquer/aqüícola: Es valorarà que una activitat productiva estigui impulsada o dirigida per dones (o que hi tinguin un paper destacat). Aquest subcriteri es valorarà en un màxim de 6 punts.
 - d.** Potenciar la inclusió laboral de persones amb diversitat funcional o risc d'exclusió social: Es valorarà que una activitat productiva doni oportunitats laborals a persones amb diversitat funcional o risc d'exclusió social. També es puntuarà que una activitat aporti informació sobre la inclusió de persones amb diversitat funcional amb la fi de poder-ne analitzar la situació dins del sector. Aquest subcriteri es valorarà en un màxim de 5 punts.
 - e.** Millorar de les condicions de treball, de seguretat i de conciliació familiar en el sector pesquer/aqüícola: Es puntuarà positivament que una activitat productiva desenvolupi tasques de millora de les condicions de treball, de prevenció de riscos laborals o de conciliació familiar. Aquest subcriteri es valorarà en un màxim de 5 punts.
- 5.** Fomentar la cooperació i la governança entre tots els actors per assolir un model de gestió funcional i sostenible. Aquest criteri proporciona un màxim de 31 punts.
- a.** Patrocinar projectes de cooperació empresarial en el sector pesquer i aqüícola: Es valoraran aquells projectes de cooperació empresarial entre empreses i activitats econòmiques vinculades al mar i al territori de l'EDLP. Es valoraran a partir de projectes de cooperació de més de 2 empreses o col·lectius i que a més incorporin federacions de productors o confraries de pescadors. Aquesta acció es valorarà amb un màxim de 5 punts.
 - b.** Connectar el sector pesquer/aqüícola amb el món de la investigació per a donar valor afegir al territori: es valoraran aquells projectes que tinguin una col·laboració del sector pesquer/aqüícola amb entitats d'investigació, universitats, equips de desenvolupament i innovació (I+D+I). Aquest subcriteri es valorarà en un màxim de 4 punts.
 - c.** Participar en el desenvolupament de l'Estratègia marítima per assolir una política marítima integrada: Es valoraran els projectes que fomentin el coneixement i la difusió de l'Estratègia i el que donin suport a accions alineades amb la mateixa. Aquest subcriteri es valorarà en un màxim de 5 punts.

- d.** Desenvolupar estratègies i accions comunes amb altres empreses de GALPs propers: Es valoraran aquells projectes que comportin una col·laboració amb negocis de GALPs propers. Aquest subcriteri es valorarà en un màxim de 4 punts.
- e.** Realitzar accions conjuntes amb els òrgans de gestió dels ENP: Es valoraran els projectes que desenvolupen iniciatives conjuntament amb els òrgans de gestió dels Espais Naturals Protegits de la zona. Aquest subcriteri es valorarà en un màxim de 3 punts.
- f.** Promocionar accions de cooperació dins de l'àmbit de la Reserva de la Biosfera en matèria de biodiversitat i canvi climàtic: Es valoraran els projectes que cooperin d'alguna forma en matèria de biodiversitat i/o canvi climàtic per exemple, participant als seguiments d'espècies, recollint dades o col·laborant en investigacions sobre la millora de les zones de fresa. Aquest subcriteri es valorarà en un màxim de 3 punts.
- g.** Suport de les confraries i Federacions Territorials de Pescadors al projecte: es valorarà que el projecte tingui el recolzament de les Confraries de Pescadors de la zona i la Federació Territorial de Confraries de Tarragona. Aquesta acció es valorarà amb un màxim de 7 punts.

2. Impacte del projecte en el territori

L'impacte sobre el territori és un criteri complex pel qual ha de quedar clara la seva valoració dividintlo en subcriteris.

- a.** Subministradors i productes locals: La utilització de factors productius de la zona és un criteri que pretén fomentar el desenvolupament local des de la pròpia zona de pesca i aquicultura del GALP Mar de l'Ebre. Es valorarà la utilització de matèries primes procedents de la zona (3 punts), l'ús de mà d'obra de la zona (2 punts) o la contractació d'empreses proveïdores locals o de la zona (2). La puntuació màxima d'aquest criteri serà de 7 punts.
- b.** Singularitat del projecte: es valorarà que no existeixi cap projecte similar a l'àmbit del GALP o que s'adopti un enfocament totalment innovador. La puntuació màxima d'aquest subcriteri serà de 5 punts.



3. Capacitat de l'equip promotor per executar amb èxit el projecte

a. Experiència en el sector pesquer/aqüícola

Es valorarà els anys de funcionament de l'empresa, de les confraries, federacions en l'àmbit de la pesca i l'aqüicultura. La puntuació màxima d'aquest subcriteri serà de 5 punts com a màxim.

b. Capacitat tècnica

Es valoraran diversos aspectes com:

- L'equip adscrit al projecte.
- Qualitat de la memòria del projecte.

La puntuació màxima d'aquest subcriteri serà de 5 punts. Donada la importància d'aquest apartat, si un projecte productiu no obté un mínim de 2 punts en aquest subcriteri no podrà ser elegit.

c. Experiència en execució de projectes de més d'una convocatòria d'ajuts

Es valorarà l'experiència i resultats en l'execució de projectes europeus o similars, ja bé siguin fons FEMP, FEP o fons LEADER. Aquest subcriteri es valorarà en un màxim de 5 punts.

d. Viabilitat econòmica

Es valorarà la viabilitat econòmica del projecte: Es valorarà la coherència de les dades indicades a la memòria en relació al model d'acció que es presenta, recursos tant materials com humans compromesos, taxa de rendibilitat interna i horitzó temporal de recuperació de la inversió, entre d'altres. Aquest subcriteri es valorarà en un màxim de 7 punts. Degut a la rellevància d'aquest criteri, serà necessari obtenir un mínim de 4 punts per poder optar a ser escollit.

e. Implicació del promotor/a en el territori

Es valorarà el grau d'implicació del/la promotor en la dinàmica associativa/empresarial del territori pesquer de la Mar de l'Ebre. Aquesta acció es valorarà en un màxim de 3 punts.



Criteris per a projectes productius	Puntuació	Comentaris
Grau d'adequació del projecte als objectius de l'EDLP	163	Cal una puntuació mínima de 25 punts
OE1: Crear noves oportunitats i augmentar el valor afegit del producte marítim	62	
1.1. Crear un teixit empresarial actiu, i vinculat al sector	7	
1.2. Recolzar la modernització d'empreses existents	4	
1.3. Afavorir la innovació en matèria d'eficiència, sostenibilitat o productivitat	6	
1.4. Promocionar marques de qualitat i potenciar les existents	5	
1.5. Implantar millores en els processos de manteniment, manipulació, elaboració i transformació per tal de millorar la qualitat i el tracte del producte	7	
1.6. Incrementar l'activitat productiva en totes les fases de la cadena de producció i subministrament dels productes pesquers i aquícoles	9	
1.7. Fomentar el consum dels productes pesquers i aquícoles de proximitat	9	

Críteris de valoració de les sol·licituds

Críteris per a projectes productius	Puntuació	Comentaris
1.8. Impulsar la creació de nous mercats	5	
1.9. Crear productes d'alt valor afegit	5	
1.10. Fomentar la circularitat de les activitats productives	5	
OE2: Fomentar la diversificació de l'economia blava de la Mar de l'Ebre	21	
2.1. Aconseguir la creació de productes turístics de baix impacte ambiental vinculats a l'activitat pesquera i aquícola singular de les Terres de l'Ebre	6	
2.2. Fomentar el coneixement del producte pesquer com a aliment saludable	4	
2.3. Impulsar l'emprenedoria en matèria d'economia blava	5	
2.4. Incentivar activitats professionals per dur a terme de forma complementària a la pesca	6	
OE3: Protegir i recuperar el patrimoni natural i treballar per l'adaptació i la mitigació del canvi climàtic	22	
3.1. Potenciar accions que treballin per aconseguir uns ecosistemes marins funcionals, ben conservats i biodiversos	5	
3.2. Impulsar iniciatives de descarbonització del sector pesquer i aquícola i els seus productes	6	
3.3. Fomentar la implementació d'accions i mesures d'adaptació al canvi climàtic entre les empreses i agrupacions del sector	8	
3.4. Augmentar el coneixement dels efectes del canvi climàtic sobre els ecosistemes marins i les activitats productives i fer-ne difusió	3	



OE4: Treballar per a la capacitat i el benestar social de les comunitats lligades al mar	27	
4.1. Fomentar la formació i capacitat i en el sector	4	
4.2. Treballar per assegurar el relleu generacional de les explotacions del sector pesquer/aquícola	7	
4.3. Visibilitzar i impulsar la presència femenina en tots els estrats del món pesquer/aquícola	6	
4.4. Potenciar la inclusió laboral de persones amb diversitat funcional o risc d'exclusió social	5	
4.5. Millorar de les condicions de treball, de seguretat i de conciliació familiar en el sector pesquer/aquícola	5	
Críteris per a projectes productius	Puntuació	Comentaris
OET: Fomentar la cooperació i la governança entre tots els actors per assolir un model de gestió funcional i sostenible	31	
T.1. Patrocinar projectes de cooperació empresarial en el sector pesquer i aquícola	5	
T.3. Connectar el sector pesquer/aquícola amb el món de la investigació per a donar valor afegir al territori	4	
T.4. Participar en el desenvolupament de l'Estratègia marítima per assolir una política marítima integrada	5	
T.5. Desenvolupar estratègies i accions comunes amb altres empreses de GALPs propers	4	
T.6. Realitzar accions conjuntes amb els òrgans de gestió dels ENP	3	
T.7. Promocionar accions de cooperació dins de l'àmbit de la Reserva de la Biosfera en matèria de biodiversitat i canvi climàtic	3	
Suport de les confraries i Federacions Territorials de Pescadors al projecte	7	

Críteris de valoració de les sol·licituds

Subtotal	163	
Impacte del projecte sobre el territori	12	
Subministradors de productes locals	7	
Singularitat del projecte	5	
Subtotal	12	
Capacitat de l'equip promotor per a executar el projecte	25	
Experiència en el sector pesquer/aqüícola	5	
Capacitat tècnica	5	Calen un mínim de 3 punts
Experiència en l'execució de projectes en convocatòries anteriors	5	
Viabilitat econòmica	7	Calen un mínim de 4 punts
Implicació del promotor/a en el territori	3	
Subtotal	25	
Total	200	

A photograph of three fishermen on the deck of a boat. In the background, there are large spools of green and blue fishing nets. The fishermen are wearing dark clothing and boots. One fisherman on the left is wearing orange boots, while the other two are wearing dark boots. They are all wearing black face masks. The scene is set against a clear blue sky.

**10. Contribució
a l'estratègia
marítima de
Catalunya i com-
plementarietat
amb altres
polítiques**

La present Estratègia manté una estreta relació amb tots els plans, programes i d'altres documents descrits a l'apartat 2, ja que una de les seves missions és la de seguir i difondre les directrius establertes per aquestes publicacions. És per això que tots els objectius específics de l'EDLP estan vinculats amb les diferents fites d'aquests documents. A continuació s'adjunta la taula que recull aquestes relacions:

Objectius estratègics	Objectius específics	Alineaments		
		Objectius Estratègics de l'Estratègia Marítima de Catalunya 2030	Estratègia de la granja a la taula (Pacte Verd Europeu)	Comunicació de la Comissió europea sobre un nou enfocament de l'economia blava sostenible de la UE (Pacte Verd Europeu)
OE1: Crear noves oportunitats i augmentar el valor afegit del producte marítim	1.1. Crear un teixit empresarial actiu, i vinculat al sector	1.1. Un sector marítim fort, modern i ben dimensionat, basat en el coneixement 1.3. Un sector pesquer competitiu compromès amb una gestió bioeconòmica		
	1.2. Recolzar la modernització d'empreses existents	1.1. Un sector marítim fort, modern i ben dimensionat, basat en el coneixement 1.3. Un sector pesquer competitiu compromès amb una gestió bioeconòmica		Transformar les cadenes de valor de l'economia blava. Donar suport al desenvolupament d'una economia blava sostenible.



Alineaments			
Pla d'Acció per a l'Economia Circular (Pacte Verd Europeu)	Pla d'Acció per a la Protecció i Restauració dels Ecosistemes Marins i per a una Indústria Pesquera Resilient i Sostenible (Pacte Verd Europeu)	Objectius de Desenvolupament Sostenible	Objectius Estratègics del FEMPA
		ODS 8. Treball digne i creixement econòmic	3. Promoure una economia blava a les zones costaneres, d'interior i de les illes, i perseguir el desenvolupament de les comunitats pesqueres i aquícoles.
Processos de producció més sostenibles	Fer les pràctiques pesqueres més sostenibles	ODS 8. Treball digne i creixement econòmic ODS 9. Indústria, innovació i infraestructures	<ol style="list-style-type: none"> 1. Fomentar la pesca sostenible i la recuperació i conservació dels recursos biològics aquàtics. 2. Fomentar les activitats sostenibles d'aqüicultura, així com la transformació i comercialització dels productes de la pesca i l'aqüicultura, contribuint a la seguretat alimentària a la Unió. 3. Promoure una economia blava a les zones

Objectius estratègics	Objectius específics	Alineaments	
		Objectius Estratègics de l'Estratègia Marítima de Catalunya 2030	Estratègia de la granja a la taula (Pacte Verd Europeu)
	1.3. Afavorir la innovació en matèria d'eficiència, sostenibilitat o productivitat	<p>1.3. Un sector pesquer competitiu compromès amb una gestió bioeconòmica</p> <p>1.4. Una aqüicultura sostenible que aprofita plenament el potencial del país</p> <p>1.7. Una activitat industrial sostenible de construcció i reparació de vaixells</p> <p>2.1. Uns ecosistemes marins preservats, diversos i plenament funcionals que garanteixin la provisió de serveis a la societat</p>	<p>Estimular pràctiques sostenibles de transformació dels aliments, comerç majorista i minorista, Hosteleria i serveis alimentaris.</p> <p>Lluitar contra el frau alimentari al llarg de tota la cadena de subministrament. Reduir la pèrdua i el malbaratament d'aliments.</p>



Alineaments				
Comunicació de la Comissió europea sobre un nou enfocament de l'economia blava sostenible de la UE (Pacte Verd Europeu)	Pla d'Acció per a l'Economia Circular (Pacte Verd Europeu)	Pla d'Acció per a la Protecció i Restauració dels Ecosistemes Marins i per a una Indústria Pesquera Resilient i Sostenible (Pacte Verd Europeu)	Objectius de Desenvolupament Sostenible	Objectius Estratègics del FEMPA
				costaneres, d'interior i de les illes, i perseguir el desenvolupament de les comunitats pesqueres i aquícoles.
Transformar les cadenes de valor de l'economia blava. Donar suport al desenvolupament d'una economia blava sostenible.	Ecodisseny de productes Processos de producció més sostenibles	Fer les pràctiques pesqueres més sostenibles	ODS 8. Treball digne i creixement econòmic ODS 9. Indústria, innovació i infraestructures ODS 12. Consum i producció responsables ODS 13. Acció climàtica ODS 14. Vida submarina	<ol style="list-style-type: none"> 1. Fomentar la pesca sostenible i la recuperació i conservació dels recursos biològics aquàtics. 2. Fomentar les activitats sostenibles d'aquicultura, així com la transformació i comercialització dels productes de la pesca i l'aquicultura, contribuint a la seguretat alimentària a la Unió. 3. Promoure una economia blava a les zones costaneres, d'interior i de les illes, i perseguir el

Objectius estratègics	Objectius específics	Alineaments	
		Objectius Estratègics de l'Estratègia Marítima de Catalunya 2030	Estratègia de la granja a la taula (Pacte Verd Europeu)
	1.4. Promocionar marques de qualitat i potenciar les existents	1.2. Un turisme marítim modern i sostenible 1.3. Un sector pesquer competitiu compromès amb una gestió bioeconòmica 1.4. Una aquicultura sostenible que aprofita plenament el potencial del país 3.2. Un fort arrelament de l'economia local i social en els sectors marítims	Estimular pràctiques sostenibles de transformació dels aliments, comerç majorista i minorista, Hosteleria i serveis alimentaris. Promoure el consum sostenible d'aliments i facilitar la transició a dietes saludables i sostenibles. Lluitar contra el frau alimentari al llarg de tota la cadena de subministrament.
	1.5. Implantar millores en els processos de manteniment, manipulació, elaboració i transformació per tal de millorar la qualitat i el tracte del producte	1.3. Un sector pesquer competitiu compromès amb una gestió bioeconòmica	Garantir la seguretat alimentària. Estimular pràctiques sostenibles de transformació dels aliments, comerç majorista i minorista, Hosteleria i serveis alimentaris.
	1.6. Incrementar l'activitat productiva en totes les fases de la cadena de	1.1. Un sector marítim fort, modern i ben dimensionat, basat en	Garantir una producció alimentària sostenible. Reduir la pèrdua i el



Alineaments				
Comunicació de la Comissió europea sobre un nou enfocament de l'economia blava sostenible de la UE (Pacte Verd Europeu)	Pla d'Acció per a l'Economia Circular (Pacte Verd Europeu)	Pla d'Acció per a la Protecció i Restauració dels Ecosistemes Marins i per a una Indústria Pesquera Resilient i Sostenible (Pacte Verd Europeu)	Objectius de Desenvolupament Sostenible	Objectius Estratègics del FEMPA
				desenvolupament de les comunitats pesqueres i aquícoles.
Transformar les cadenes de valor de l'economia blava Donar suport al desenvolupament d'una economia blava sostenible. Crear condicions per una governança sostenible.	Apoderament del consumidor	Protegir els ecosistemes marins	ODS 8. Treball digne i creixement econòmic ODS 9. Indústria, innovació i infraestructures ODS 11. Ciutats i comunitats sostenibles ODS 12. Consum i producció responsables	3. Promoure una economia blava a les zones costaneres, d'interior i de les illes, i perseguir el desenvolupament de les comunitats pesqueres i aquícoles.
Transformar les cadenes de valor de l'economia blava.	Processos de producció més sostenibles		ODS 8. Treball digne i creixement econòmic ODS 9. Indústria, innovació i infraestructures	3. Promoure una economia blava a les zones costaneres, d'interior i de les illes, i perseguir el desenvolupament de les comunitats pesqueres i aquícoles.
			ODS 8. Treball digne i creixement econòmic	3. Promoure una economia blava a les zones

Objectius estratègics	Objectius específics	Alineaments	
		Objectius Estratègics de l'Estratègia Marítima de Catalunya 2030	Estratègia de la granja a la taula (Pacte Verd Europeu)
	producció i subministrament dels productes pesquers i aquícoles	el coneixement 1.3. Un sector pesquer competitiu compromès amb una gestió bioeconòmica 2.1. Uns ecosistemes marins preservats, diversos i plenament funcionals que garanteixin la provisió de serveis a la societat 2.2. Una contribució significativa a la lluita contra el canvi climàtic en l'àmbit marítim, així com una gestió efectiva dels seus impactes	malbaratament d'aliments.
	1.7. Fomentar el consum dels productes pesquers i aquícoles de proximitat	1.1. Un sector marítim fort, modern i ben dimensionat, basat en el coneixement 1.3. Un sector pesquer competitiu compromès amb una gestió bioeconòmica 2.1. Uns ecosistemes marins preservats, diversos i plenament funcionals que garanteixin la provisió de serveis a la societat 3.1. Una ciutadania	Estimular pràctiques sostenibles de transformació dels aliments, comerç majorista i minorista, Hosteleria i serveis alimentaris. Promoure el consum sostenible d'aliments i facilitar la transició a dietes saludables i sostenibles. Garantir una producció alimentària sostenible.



Alineaments

Comunicació de la Comissió europea sobre un nou enfocament de l'economia blava sostenible de la UE (Pacte Verd Europeu)	Pla d'Acció per a l'Economia Circular (Pacte Verd Europeu)	Pla d'Acció per a la Protecció i Restauració dels Ecosistemes Marins i per a una Indústria Pesquera Resilient i Sostenible (Pacte Verd Europeu)	Objectius de Desenvolupament Sostenible	Objectius Estratègics del FEMPA
				<p>costaneres, d'interior i de les illes, i perseguir el desenvolupament de les comunitats pesqueres i aquícoles.</p>
<p>Donar suport al desenvolupament d'una economia blava sostenible. Crear condicions per una governança sostenible.</p>	<p>Apoderament del consumidor Processos de producció més sostenibles</p>		<p>ODS 3. Salut i benestar ODS 8. Treball digne i creixement econòmic ODS 12. Consum i producció responsables ODS 13. Acció climàtica</p>	<p>3. Promoure una economia blava a les zones costaneres, d'interior i de les illes, i perseguir el desenvolupament de les comunitats pesqueres i aquícoles.</p>

Objectius estratègics	Objectius específics	Alineaments	
		Objectius Estratègics de l'Estratègia Marítima de Catalunya 2030	Estratègia de la granja a la taula (Pacte Verd Europeu)
		<p>propera al medi marí i a les activitats marítimes</p> <p>3.2. Un fort arrelament de l'economia local i social en els sectors marítimes</p>	
	1.8. Impulsar la creació de nous mercats	<p>1.1. Un sector marítim fort, modern i ben dimensionat, basat en el coneixement</p> <p>1.2. Un turisme marítim modern i sostenible</p> <p>1.3. Un sector pesquer competitiu compromès amb una gestió bioeconòmica</p>	<p>Garantir la seguretat alimentària.</p> <p>Estimular pràctiques sostenibles de transformació dels aliments, comerç majorista i minorista, Hosteleria i serveis alimentaris.</p> <p>Promoure el consum sostenible d'aliments i facilitar la transició a dietes saludables i sostenibles.</p> <p>Reduir la pèrdua i el malbaratament d'aliments.</p>
	1.9. Crear productes d'alt valor afegit	<p>1.1. Un sector marítim fort, modern i ben dimensionat, basat en el coneixement</p> <p>1.3. Un sector pesquer competitiu compromès amb una gestió bioeconòmica</p> <p>1.4. Una aqüicultura</p>	<p>Garantir una producció alimentària sostenible.</p> <p>Estimular pràctiques sostenibles de transformació dels aliments, comerç majorista i minorista, Hosteleria i serveis alimentaris.</p>



Alineaments

Comunicació de la Comissió europea sobre un nou enfocament de l'economia blava sostenible de la UE (Pacte Verd Europeu)	Pla d'Acció per a l'Economia Circular (Pacte Verd Europeu)	Pla d'Acció per a la Protecció i Restauració dels Ecosistemes Marins i per a una Indústria Pesquera Resilient i Sostenible (Pacte Verd Europeu)	Objectius de Desenvolupament Sostenible	Objectius Estratègics del FEMPA
Transformar les cadenes de valor de l'economia blava.			<p>ODS 8. Treball digne i creixement econòmic</p> <p>ODS 9. Indústria, innovació i infraestructures</p>	<p>3. Promoure una economia blava a les zones costaneres, d'interior i de les illes, i perseguir el desenvolupament de les comunitats pesqueres i aquícoles.</p>
<p>Transformar les cadenes de valor de l'economia blava. Donar suport al desenvolupament d'una economia blava sostenible.</p>	<p>Ecodisseny de productes</p> <p>Processos de producció més sostenibles</p>	<p>Fer les pràctiques pesqueres més sostenibles</p> <p>Protegir els ecosistemes marins</p>	<p>ODS 8. Treball digne i creixement econòmic</p> <p>ODS 9. Indústria, innovació i infraestructures</p> <p>ODS 12. Consum i producció responsables</p>	<p>1. Fomentar la pesca sostenible i la recuperació i conservació dels recursos biològics aquàtics.</p> <p>2. Fomentar les activitats sostenibles</p>

Objectius estratègics	Objectius específics	Alineaments	
		Objectius Estratègics de l'Estratègia Marítima de Catalunya 2030	Estratègia de la granja a la taula (Pacte Verd Europeu)
		sostenible que aprofita plenament el potencial del país	Promoure el consum sostenible d'aliments i facilitar la transició a dietes saludables i sostenibles. Reduir la pèrdua i el malbaratament d'aliments.
	1.10. Fomentar la circularitat de les activitats productives	1.1. Un sector marítim fort, modern i ben dimensionat, basat en el coneixement 1.2. Un turisme marítim modern i sostenible 1.3. Un sector pesquer competitiu compromès amb una gestió bioeconòmica 1.4. Una aqüicultura	Reduir la pèrdua i el malbaratament d'aliments. Garantir una producció alimentària sostenible



Alineaments				
Comunicació de la Comissió europea sobre un nou enfocament de l'economia blava sostenible de la UE (Pacte Verd Europeu)	Pla d'Acció per a l'Economia Circular (Pacte Verd Europeu)	Pla d'Acció per a la Protecció i Restauració dels Ecosistemes Marins i per a una Indústria Pesquera Resilient i Sostenible (Pacte Verd Europeu)	Objectius de Desenvolupament Sostenible	Objectius Estratègics del FEMPA
			ODS 13. Acció climàtica	d'aqüicultura, així com la transformació i comercialització dels productes de la pesca i l'aqüicultura, contribuint a la seguretat alimentària a la Unió. 3. Promoure una economia blava a les zones costaneres, d'interior i de les illes, i perseguir el desenvolupament de les comunitats pesqueres i aquícoles.
Donar suport al desenvolupament d'una economia blava sostenible.	Ecodisseny de productes Processos de producció més sostenibles	Fer les pràctiques pesqueres més sostenibles Protegir els ecosistemes marins	ODS 9. Indústria, innovació i infraestructures ODS 13. Acció climàtica ODS 14. Vida submarina ODS 15. Vida terrestre	1. Fomentar la pesca sostenible i la recuperació i conservació dels recursos biològics aquàtics. 2. Fomentar les activitats sostenibles d'aqüicultura, així com la transformació i

Objectius estratègics	Objectius específics	Alineaments	
		Objectius Estratègics de l'Estratègia Marítima de Catalunya 2030	Estratègia de la granja a la taula (Pacte Verd Europeu)
		<p>sostenible que aprofita plenament el potencial del país</p> <p>1.5. Un nou model de pesca recreativa respectuós envers el medi</p> <p>2.1. Uns ecosistemes marins preservats, diversos i plenament funcionals que garanteixin la provisió de serveis a la societat</p> <p>2.2. Una contribució significativa a la lluita contra el canvi climàtic en l'àmbit marítim, així com una gestió efectiva dels seus impactes</p>	
OE2: Fomentar la diversificació de l'economia blava de la Mar de l'Ebre	2.1. Aconseguir la creació de productes turístics de baix impacte ambiental vinculats a l'activitat pesquera i aquícola singular de les Terres de l'Ebre	1.2. Un turisme marítim modern i sostenible	



Alineaments				
Comunicació de la Comissió europea sobre un nou enfocament de l'economia blava sostenible de la UE (Pacte Verd Europeu)	Pla d'Acció per a l'Economia Circular (Pacte Verd Europeu)	Pla d'Acció per a la Protecció i Restauració dels Ecosistemes Marins i per a una Indústria Pesquera Resilient i Sostenible (Pacte Verd Europeu)	Objectius de Desenvolupament Sostenible	Objectius Estratègics del FEMPA
				<p>comercialització dels productes de la pesca i l'aqüicultura, contribuint a la seguretat alimentària a la Unió.</p> <p>3. Promoure una economia blava a les zones costaneres, d'interior i de les illes, i perseguir el desenvolupament de les comunitats pesqueres i aquícoles.</p>
Donar suport al desenvolupament d'una economia blava sostenible.	ecodisseny de productes	Protegir els ecosistemes marins	<p>ODS 4. Educació de qualitat</p> <p>ODS 8. Treball digne i creixement econòmic</p> <p>ODS 9. Indústria, innovació i infraestructures</p> <p>ODS 12. Consum i producció responsables</p>	<p>3. Promoure una economia blava a les zones costaneres, d'interior i de les illes, i perseguir el desenvolupament de les comunitats pesqueres i aquícoles.</p>

Objectius estratègics	Objectius específics	Alineaments	
		Objectius Estratègics de l'Estratègia Marítima de Catalunya 2030	Estratègia de la granja a la taula (Pacte Verd Europeu)
	2.2. Fomentar el coneixement del producte pesquer com a aliment saludable	1.2. Un turisme marítim modern i sostenible 1.3. Un sector pesquer competitiu compromès amb una gestió bioeconòmica 3.1. Una ciutadania propera al medi marí i a les activitats marítimes 3.2. Un fort arrelament de l'economia local i social en els sectors marítims	Estimular pràctiques sostenibles de transformació dels aliments, comerç majorista i minorista, Hosteleria i serveis alimentaris. Promoure el consum sostenible d'aliments i facilitar la transició a dietes saludables i sostenibles.
	2.3. Impulsar l'emprenedoria en matèria d'economia blava	1.3. Un sector pesquer competitiu compromès amb una gestió bioeconòmica 1.7. Una activitat industrial sostenible de construcció i reparació de vaixells 2.2. Una contribució significativa a la lluita contra el canvi climàtic en l'àmbit marítim, així com una gestió efectiva dels seus impactes	
	2.4. Incentivar activitats professionals per dur a	1.3. Un sector pesquer competitiu compromès amb una gestió	



Alineaments

Comunicació de la Comissió europea sobre un nou enfocament de l'economia blava sostenible de la UE (Pacte Verd Europeu)	Pla d'Acció per a l'Economia Circular (Pacte Verd Europeu)	Pla d'Acció per a la Protecció i Restauració dels Ecosistemes Marins i per a una Indústria Pesquera Resilient i Sostenible (Pacte Verd Europeu)	Objectius de Desenvolupament Sostenible	Objectius Estratègics del FEMPA
Donar suport al desenvolupament d'una economia blava sostenible.	Apoderament del consumidor		ODS 3. Salut i benestar ODS 8. Treball digne i creixement econòmic	3. Promoure una economia blava a les zones costaneres, d'interior i de les illes, i perseguir el desenvolupament de les comunitats pesqueres i aquícoles.
Donar suport al desenvolupament d'una economia blava sostenible.	Ecodisseny de productes Processos de producció més sostenibles	Fer les pràctiques pesqueres més sostenibles	ODS 8. Treball digne i creixement econòmic ODS 12. Consum i producció responsables ODS 13. Acció climàtica	3. Promoure una economia blava a les zones costaneres, d'interior i de les illes, i perseguir el desenvolupament de les comunitats pesqueres i aquícoles.
Donar suport al desenvolupament	Ecodisseny de productes Processos de	Una transició justa per tothom	ODS 8. Treball digne i creixement econòmic	3. Promoure una economia blava a les zones

Objectius estratègics	Objectius específics	Alineaments	
		Objectius Estratègics de l'Estratègia Marítima de Catalunya 2030	Estratègia de la granja a la taula (Pacte Verd Europeu)
	terme de forma complementària a la pesca	bioeconòmica 1.4. Una aqüicultura sostenible que aprofita plenament el potencial del país	
OE3: Protegir i recuperar el patrimoni natural i treballar per l'adaptació i la mitigació del canvi climàtic	3.1. Potenciar accions que treballin per aconseguir uns ecosistemes marins funcionals, ben conservats i biodiversos	1.2. Un turisme marítim modern i sostenible 1.4. Una aqüicultura sostenible que aprofita plenament el potencial del país 2.1. Uns ecosistemes marins preservats, diversos i plenament funcionals que garanteixin la provisió de serveis a la societat	
	3.2. Impulsar iniciatives de descarbonització del sector pesquer i aqüícola i els seus productes	1.1. Un sector marítim fort, modern i ben dimensionat, basat en el coneixement 1.3. Un sector pesquer	Garantir una producció alimentària sostenible.



Alineaments

Comunicació de la Comissió europea sobre un nou enfocament de l'economia blava sostenible de la UE (Pacte Verd Europeu)	Pla d'Acció per a l'Economia Circular (Pacte Verd Europeu)	Pla d'Acció per a la Protecció i Restauració dels Ecosistemes Marins i per a una Indústria Pesquera Resilient i Sostenible (Pacte Verd Europeu)	Objectius de Desenvolupament Sostenible	Objectius Estratègics del FEMPA
d'una economia blava sostenible.	producció més sostenibles		ODS 9. Indústria, innovació i infraestructures	costaneres, d'interior i de les illes, i perseguir el desenvolupament de les comunitats pesqueres i aquícoles.
Donar suport al desenvolupament d'una economia blava sostenible.		Fer les pràctiques pesqueres més sostenibles Protegir els ecosistemes marins	ODS 9. Indústria, innovació i infraestructures ODS 13. Acció climàtica ODS 14. Vida submarina ODS 15. Vida terrestre	1. Fomentar la pesca sostenible i la recuperació i conservació dels recursos biològics aquàtics. 2. Fomentar les activitats sostenibles d'aqüicultura, així com la transformació i comercialització dels productes de la pesca i l'aqüicultura, contribuint a la seguretat alimentària a la Unió.
Transformar les cadenes de valor de l'economia blava. Donar suport al desenvolupament	Processos de producció més sostenibles	Fer les pràctiques pesqueres més sostenibles Protegir els ecosistemes marins	ODS 7. Energia neta i assequible ODS 9. Indústria, innovació i infraestructures	1. Fomentar la pesca sostenible i la recuperació i conservació dels recursos biològics

Objectius estratègics	Objectius específics	Alineaments	
		Objectius Estratègics de l'Estratègia Marítima de Catalunya 2030	Estratègia de la granja a la taula (Pacte Verd Europeu)
		competitiu compromès amb una gestió bioeconòmica 1.4. Una aqüicultura sostenible que aprofita plenament el potencial del país 1.5. Un nou model de pesca recreativa respectuós envers el medi 2.2. Una contribució significativa a la lluita contra el canvi climàtic en l'àmbit marítim, així com una gestió efectiva dels seus impactes 4.2. Un assessorament científic d'excel·lència per a la gestió	
	3.3. Fomentar la implementació d'accions i mesures d'adaptació al canvi climàtic entre les empreses i agrupacions del sector	1.1. Un sector marítim fort, modern i ben dimensionat, basat en el coneixement, 1.3. Un sector pesquer competitiu compromès amb una gestió bioeconòmica, 1.4. Una aqüicultura sostenible que aprofita plenament el potencial del país	Promoure el consum sostenible d'aliments i facilitar la transició a dietes saludables i sostenibles.



Alineaments				
Comunicació de la Comissió europea sobre un nou enfocament de l'economia blava sostenible de la UE (Pacte Verd Europeu)	Pla d'Acció per a l'Economia Circular (Pacte Verd Europeu)	Pla d'Acció per a la Protecció i Restauració dels Ecosistemes Marins i per a una Indústria Pesquera Resilient i Sostenible (Pacte Verd Europeu)	Objectius de Desenvolupament Sostenible	Objectius Estratègics del FEMPA
d'una economia blava sostenible.			ODS 13. Acció climàtica ODS 14. Vida submarina	aquàtics. 2. Fomentar les activitats sostenibles d'aqüicultura, així com la transformació i comercialització dels productes de la pesca i l'aqüicultura, contribuint a la seguretat alimentària a la Unió.
Donar suport al desenvolupament d'una economia blava sostenible	Processos de producció més sostenibles	Fer les pràctiques pesqueres més sostenibles Protegir els ecosistemes marins Reforçar la recerca, el coneixement i la innovació Reforçar el monitoreig	ODS 8. Treball digne i creixement econòmic ODS 9. Indústria, innovació i infraestructures ODS 12. Consum i producció responsables ODS 13. Acció climàtica	1. Fomentar la pesca sostenible i la recuperació i conservació dels recursos biològics aquàtics. 2. Fomentar les activitats sostenibles d'aqüicultura, així com la transformació i

Objectius estratègics	Objectius específics	Alineaments	
		Objectius Estratègics de l'Estratègia Marítima de Catalunya 2030	Estratègia de la granja a la taula (Pacte Verd Europeu)
		<p>1.5. Un nou model de pesca recreativa respectuós envers el medi</p> <p>2.1. Uns ecosistemes marins preservats, diversos i plenament funcionals que garanteixin la provisió de serveis a la societat</p> <p>2.2. Una contribució significativa a la lluita contra el canvi climàtic en l'àmbit marítim, així com una gestió efectiva dels seus impactes</p>	
	<p>3.4. Augmentar el coneixement dels efectes del canvi climàtic sobre els ecosistemes marins i les activitats productives i fer-ne difusió</p>	<p>1.1. Un sector marítim fort, modern i ben dimensionat, basat en el coneixement, 1.3. Un sector pesquer competitiu compromès amb una gestió bioeconòmica, 1.4. Una aqüicultura sostenible que aprofita plenament el potencial del país, 2.2. Una contribució significativa a la lluita contra el canvi climàtic en l'àmbit marítim, així</p>	



Alineaments				
Comunicació de la Comissió europea sobre un nou enfocament de l'economia blava sostenible de la UE (Pacte Verd Europeu)	Pla d'Acció per a l'Economia Circular (Pacte Verd Europeu)	Pla d'Acció per a la Protecció i Restauració dels Ecosistemes Marins i per a una Indústria Pesquera Resilient i Sostenible (Pacte Verd Europeu)	Objectius de Desenvolupament Sostenible	Objectius Estratègics del FEMPA
				comercialització dels productes de la pesca i l'aqüicultura, contribuint a la seguretat alimentària a la Unió.
		Fer les pràctiques pesqueres més sostenibles Protegir els ecosistemes marins Reforçar la recerca, el coneixement i la innovació	ODS 13. Acció climàtica, ODS 14. Vida submarina, ODS 15. Vida terrestre	

Objectius estratègics	Objectius específics	Alineaments	
		Objectius Estratègics de l'Estratègia Marítima de Catalunya 2030	Estratègia de la granja a la taula (Pacte Verd Europeu)
		com una gestió efectiva dels seus impactes	
OE4: Treballar per a la capacitat i el benestar social de les comunitats lligades al mar	4.1. Fomentar la formació i capacitat en el sector	1.1. Un sector marítim fort, modern i ben dimensionat, basat en el coneixement 1.2. Un turisme marítim modern i sostenible 1.3. Un sector pesquer competitiu compromès amb una gestió bioeconòmica 1.4. Una aqüicultura sostenible que aprofita plenament el potencial del país 3.1. Una ciutadania propera al medi marí i a les activitats marítimes 3.2. Un fort arrelament de l'economia local i social en els sectors marítimes	



Alineaments				
Comunicació de la Comissió europea sobre un nou enfocament de l'economia blava sostenible de la UE (Pacte Verd Europeu)	Pla d'Acció per a l'Economia Circular (Pacte Verd Europeu)	Pla d'Acció per a la Protecció i Restauració dels Ecosistemes Marins i per a una Indústria Pesquera Resilient i Sostenible (Pacte Verd Europeu)	Objectius de Desenvolupament Sostenible	Objectius Estratègics del FEMPA
Donar suport al desenvolupament d'una economia blava sostenible.	Reforçar la recerca, el coneixement i la innovació		ODS 4. Educació de qualitat ODS 8. Treball digne i creixement econòmic ODS 9. Indústria, innovació i infraestructures ODS 11. Ciutats i comunitats sostenibles	3. Promoure una economia blava a les zones costaneres, d'interior i de les illes, i perseguir el desenvolupament de les comunitats pesqueres i aquícoles.

Objectius estratègics	Objectius específics	Alineaments	
		Objectius Estratègics de l'Estratègia Marítima de Catalunya 2030	Estratègia de la granja a la taula (Pacte Verd Europeu)
	4.2. Treballar per assegurar el relleu generacional de les explotacions del sector pesquer/aqüícola	1.1. Un sector marítim fort, modern i ben dimensionat, basat en el coneixement 1.2. Un turisme marítim modern i sostenible 1.3. Un sector pesquer competitiu compromès amb una gestió bioeconòmica 1.4. Una aqüicultura sostenible que aprofita plenament el potencial del país 1.6 1.7. Una activitat industrial sostenible de construcció i reparació de vaixells 1.8 3.1. Una ciutadania propera al medi marí i a les activitats marítimes 3.2. Un fort arrelament de l'economia local i social en els sectors marítimes	
	4.3. Visibilitzar i impulsar la presència femenina en tots	1.1. Un sector marítim fort, modern i ben dimensionat, basat en	



Alineaments				
Comunicació de la Comissió europea sobre un nou enfocament de l'economia blava sostenible de la UE (Pacte Verd Europeu)	Pla d'Acció per a l'Economia Circular (Pacte Verd Europeu)	Pla d'Acció per a la Protecció i Restauració dels Ecosistemes Marins i per a una Indústria Pesquera Resilient i Sostenible (Pacte Verd Europeu)	Objectius de Desenvolupament Sostenible	Objectius Estratègics del FEMPA
Donar suport al desenvolupament d'una economia blava sostenible.		Una transició justa per tothom	ODS 4. Educació de qualitat ODS 8. Treball digne i creixement econòmic ODS 9. Indústria, innovació i infraestructures	3. Promoure una economia blava a les zones costaneres, d'interior i de les illes, i perseguir el desenvolupament de les comunitats pesqueres i aqüícoles.
			ODS 3. Salut i benestar ODS 4. Educació de	

Objectius estratègics	Objectius específics	Alineaments	
		Objectius Estratègics de l'Estratègia Marítima de Catalunya 2030	Estratègia de la granja a la taula (Pacte Verd Europeu)
	els estrats del món pesquer/aqüícola	el coneixement 1.3. Un sector pesquer competitiu compromès amb una gestió bioeconòmica 3.1. Una ciutadania propera al medi marí i a les activitats marítimes 3.3. Reconeixement social del paper de la dona en l'àmbit marítim i foment de la seva implicació en els sectors	
	4.4. Potenciar la inclusió laboral de persones amb diversitat funcional o risc d'exclusió social!!!	1.1. Un sector marítim fort, modern i ben dimensionat, basat en el coneixement 1.3. Un sector pesquer competitiu compromès amb una gestió bioeconòmica 3.1. Una ciutadania propera al medi marí i a les activitats marítimes 3.2. Un fort arrelament de l'economia local i social en els sectors marítimes	



Alineaments				
Comunicació de la Comissió europea sobre un nou enfocament de l'economia blava sostenible de la UE (Pacte Verd Europeu)	Pla d'Acció per a l'Economia Circular (Pacte Verd Europeu)	Pla d'Acció per a la Protecció i Restauració dels Ecosistemes Marins i per a una Indústria Pesquera Resilient i Sostenible (Pacte Verd Europeu)	Objectius de Desenvolupament Sostenible	Objectius Estratègics del FEMPA
			qualitat ODS 5. Igualtat de gènere ODS 8. Treball digne i creixement econòmic ODS 9. Indústria, innovació i infraestructures	
			ODS 3. Salut i benestar ODS 8. Treball digne i creixement econòmic ODS 11. Ciutats i comunitats sostenibles	

Objectius estratègics	Objectius específics	Alineaments	
		Objectius Estratègics de l'Estratègia Marítima de Catalunya 2030	Estratègia de la granja a la taula (Pacte Verd Europeu)
	4.5. Millorar de les condicions de treball, de seguretat i de conciliació familiar en el sector pesquer/aquícola	1.1. Un sector marítim fort, modern i ben dimensionat, basat en el coneixement 1.2. Un turisme marítim modern i sostenible 1.3. Un sector pesquer competitiu compromès amb una gestió bioeconòmica 1.4. Una aquícultura sostenible que aprofita plenament el potencial del país 3.1. Una ciutadania propera al medi marí i a les activitats marítimes 3.2. Un fort arrelament de l'economia local i social en els sectors marítims 3.3. Reconeixement social del paper de la dona en l'àmbit marítim i foment de la seva implicació en els sectors	
OE5: Conservar i difondre el patrimoni marítim Ebrenc	5.1. Recuperar, conservar i difondre el patrimoni cultural pesquer i aquícola de la zona	3.1. Una ciutadania propera al medi marí i a les activitats marítimes	



Alineaments			
Pla d'Acció per a l'Economia Circular (Pacte Verd Europeu)	Pla d'Acció per a la Protecció i Restauració dels Ecosistemes Marins i per a una Indústria Pesquera Resilient i Sostenible (Pacte Verd Europeu)	Objectius de Desenvolupament Sostenible	Objectius Estratègics del FEMPA
		ODS 8. Treball digne i creixement econòmic ODS 9. Indústria, innovació i infraestructures ODS 10. Reducció de les desigualtats	3. Promoure una economia blava a les zones costaneres, d'interior i de les illes, i perseguir el desenvolupament de les comunitats pesqueres i aquícoles.

Objectius estratègics	Objectius específics	Alineaments	
		Objectius Estratègics de l'Estratègia Marítima de Catalunya 2030	Estratègia de la granja a la taula (Pacte Verd Europeu)
	5.2. Potenciar el coneixement tradicional del sector pesquer/aqüícola de la zona	3.1. Una ciutadania propera al medi marí i a les activitats marítimes	
	5.3. Patrocinar l'estudi del patrimoni cultural pesquer/aqüícola	3.1. Una ciutadania propera al medi marí i a les activitats marítimes	
OET: Fomentar la cooperació i la governança entre tots els actors per assolir un model de gestió funcional i sostenible	T.1. Patrocinar projectes de cooperació empresarial en el sector pesquer i aqüícola	1.1. Un sector marítim fort, modern i ben dimensionat, basat en el coneixement 1.3. Un sector pesquer competitiu compromès amb una gestió bioeconòmica 3.2. Un fort arrelament de l'economia local i social en els sectors marítimes	Lluitar contra el frau alimentari al llarg de tota la cadena de subministrament.



Alineaments				
Comunicació de la Comissió europea sobre un nou enfocament de l'economia blava sostenible de la UE (Pacte Verd Europeu)	Pla d'Acció per a l'Economia Circular (Pacte Verd Europeu)	Pla d'Acció per a la Protecció i Restauració dels Ecosistemes Marins i per a una Indústria Pesquera Resilient i Sostenible (Pacte Verd Europeu)	Objectius de Desenvolupament Sostenible	Objectius Estratègics del FEMPA
		Reforçar la recerca, el coneixement i la innovació		
		Reforçar la recerca, el coneixement i la innovació		
Crear condicions per una governança sostenible.			ODS 8. Treball digne i creixement econòmic	3. Promoure una economia blava a les zones costaneres, d'interior i de les illes, i perseguir el desenvolupament de les comunitats pesqueres i aquícoles.

Objectius estratègics	Objectius específics	Alineaments	
		Objectius Estratègics de l'Estratègia Marítima de Catalunya 2030	Estratègia de la granja a la taula (Pacte Verd Europeu)
	T.2. Reforçar el paper de les comunitats locals en la gestió i cogestió	1.3. Un sector pesquer competitiu compromès amb una gestió bioeconòmica 1.4. Una aqüicultura sostenible que aprofita plenament el potencial del país 3.1. Una ciutadania propera al medi marí i a les activitats marítimes 3.2. Un fort arrelament de l'economia local i social en els sectors marítimes 4.1. Uns mecanismes participatius innovadors de gestió i cogestió plenament desenvolupats i consolidats 4.3. Ús de l'ordenació de l'espai marítim com a eina per assolir una política marítima integrada	



Alineaments				
Comunicació de la Comissió europea sobre un nou enfocament de l'economia blava sostenible de la UE (Pacte Verd Europeu)	Pla d'Acció per a l'Economia Circular (Pacte Verd Europeu)	Pla d'Acció per a la Protecció i Restauració dels Ecosistemes Marins i per a una Indústria Pesquera Resilient i Sostenible (Pacte Verd Europeu)	Objectius de Desenvolupament Sostenible	Objectius Estratègics del FEMPA
Crear condicions per una governança sostenible.			ODS 8. Treball digne i creixement econòmic ODS 9. Indústria, innovació i infraestructures ODS 11. Ciutats i comunitats sostenibles	4. Reforçar la governança internacional dels oceans i fer dels mars i els oceans mitjans protegits, segurs, nets i gestionats de forma sostenible.

Objectius estratègics	Objectius específics	Alineaments	
		Objectius Estratègics de l'Estratègia Marítima de Catalunya 2030	Estratègia de la granja a la taula (Pacte Verd Europeu)
	T.3. Connectar el sector pesquer/aquícola amb el món de la investigació per a donar valor afegir al territori	<p>1.1. Un sector marítim fort, modern i ben dimensionat, basat en el coneixement</p> <p>1.4. Una aqüicultura sostenible que aprofita plenament el potencial del país</p> <p>2.1. Uns ecosistemes marins preservats, diversos i plenament funcionals que garanteixin la provisió de serveis a la societat</p> <p>4.2. Un assessorament científic d'excel·lència per a la gestió</p>	Garantir una producció alimentària sostenible.
	T.4. Participar en el desenvolupament de l'Estratègia marítima per assolir una política marítima integrada	<p>4.1. Uns mecanismes participatius innovadors de gestió i cogestió plenament desenvolupats i consolidats</p> <p>4.3. Ús de l'ordenació de l'espai marítim com a eina per assolir una política marítima integrada</p>	Garantir una producció alimentària sostenible



Alineaments				
Comunicació de la Comissió europea sobre un nou enfocament de l'economia blava sostenible de la UE (Pacte Verd Europeu)	Pla d'Acció per a l'Economia Circular (Pacte Verd Europeu)	Pla d'Acció per a la Protecció i Restauració dels Ecosistemes Marins i per a una Indústria Pesquera Resilient i Sostenible (Pacte Verd Europeu)	Objectius de Desenvolupament Sostenible	Objectius Estratègics del FEMPA
Donar suport al desenvolupament d'una economia blava sostenible. Crear condicions per una governança sostenible.	Processos de producció sostenibles	de més Reforçar la recerca, el coneixement i la innovació Reforçar el monitoreig	ODS 14. Vida submarina	1. Fomentar la pesca sostenible i la recuperació i conservació dels recursos biològics aquàtics. 2. Fomentar les activitats sostenibles d'aqüicultura, així com la transformació i comercialització dels productes de la pesca i l'aqüicultura, contribuint a la seguretat alimentària a la Unió.
Donar suport al desenvolupament d'una economia blava sostenible Crear condicions per una governança sostenible		Reforçar la recerca, el coneixement i la innovació	ODS 8. Treball digne i creixement econòmic ODS 9. Indústria, innovació i infraestructures	4. Reforçar la governança internacional dels oceans i fer dels mars i els oceans mitjans protegits, segurs, nets i gestionats de forma sostenible.

Objectius estratègics	Objectius específics	Alineaments	
		Objectius Estratègics de l'Estratègia Marítima de Catalunya 2030	Estratègia de la granja a la taula (Pacte Verd Europeu)
	T.5. Desenvolupar estratègies i accions comunes amb altres GALP propers	4.1. Uns mecanismes participatius innovadors de gestió i cogestió plenament desenvolupats i consolidats 4.3. Ús de l'ordenació de l'espai marítim com a eina per assolir una política marítima integrada	Garantir una producció alimentària sostenible
	T.6. Realitzar accions conjuntes amb els òrgans de gestió dels ENP	2.1. Uns ecosistemes marins preservats, diversos i plenament funcionals que garanteixin la provisió de serveis a la societat 2.2. Una contribució significativa a la lluita contra el canvi climàtic en l'àmbit marítim, així com una gestió efectiva dels seus impactes 4.3. Ús de l'ordenació de l'espai marítim com a eina per assolir una política marítima integrada	



Alineaments				
Comunicació de la Comissió europea sobre un nou enfocament de l'economia blava sostenible de la UE (Pacte Verd Europeu)	Pla d'Acció per a l'Economia Circular (Pacte Verd Europeu)	Pla d'Acció per a la Protecció i Restauració dels Ecosistemes Marins i per a una Indústria Pesquera Resilient i Sostenible (Pacte Verd Europeu)	Objectius de Desenvolupament Sostenible	Objectius Estratègics del FEMPA
Donar suport al desenvolupament d'una economia blava sostenible Crear condicions per una governança sostenible			ODS 8. Treball digne i creixement econòmic ODS 9. Indústria, innovació i infraestructures	4. Reforçar la governança internacional dels oceans i fer dels mars i els oceans mitjans protegits, segurs, nets i gestionats de forma sostenible.
Donar suport al desenvolupament d'una economia blava sostenible Crear condicions per una governança sostenible	Processos de producció sostenibles	Fer les pràctiques de pesqueres més sostenibles Protegir els ecosistemes marins	ODS 13. Acció climàtica ODS 14. Vida submarina ODS 15. Vida terrestre	1. Fomentar la pesca sostenible i la recuperació i conservació dels recursos biològics aquàtics. 2. Fomentar les activitats sostenibles d'aqüicultura, així com la transformació i comercialització dels productes de la pesca i l'aqüicultura, contribuint a la seguretat alimentària a la Unió.

Alineaments				
Comunicació de la Comissió europea sobre un nou enfocament de l'economia blava sostenible de la UE (Pacte Verd Europeu)	Pla d'Acció per a l'Economia Circular (Pacte Verd Europeu)	Pla d'Acció per a la Protecció i Restauració dels Ecosistemes Marins i per a una Indústria Pesquera Resilient i Sostenible (Pacte Verd Europeu)	Objectius de Desenvolupament Sostenible	Objectius Estratègics del FEMPA
Donar suport al desenvolupament d'una economia blava sostenible Crear condicions per una governança sostenible			ODS 8. Treball digne i creixement econòmic ODS 9. Indústria, innovació i infraestructures	4. Reforçar la governança internacional dels oceans i fer dels mars i els oceans mitjans protegits, segurs, nets i gestionats de forma sostenible.
Donar suport al desenvolupament d'una economia blava sostenible Crear condicions per una governança sostenible	Processos de producció sostenibles	Fer les pràctiques de pesqueres més sostenibles Protegir els ecosistemes marins	ODS 13. Acció climàtica ODS 14. Vida submarina ODS 15. Vida terrestre	1. Fomentar la pesca sostenible i la recuperació i conservació dels recursos biològics aquàtics. 2. Fomentar les activitats sostenibles d'aqüicultura, així com la transformació i comercialització dels productes de la pesca i l'aqüicultura, contribuint a la seguretat alimentària a la Unió.



Alineaments				
Comunicació de la Comissió europea sobre un nou enfocament de l'economia blava sostenible de la UE (Pacte Verd Europeu)	Pla d'Acció per a l'Economia Circular (Pacte Verd Europeu)	Pla d'Acció per a la Protecció i Restauració dels Ecosistemes Marins i per a una Indústria Pesquera Resilient i Sostenible (Pacte Verd Europeu)	Objectius de Desenvolupament Sostenible	Objectius Estratègics del FEMPA
Donar suport al desenvolupament d'una economia blava sostenible. Crear condicions per una governança sostenible	Processos de producció més sostenibles	Fer les pràctiques pesqueres més sostenibles Protegir els ecosistemes marins Reforçar la recerca, el coneixement i la innovació Reforçar el monitoreig	ODS 13. Acció climàtica ODS 14. Vida submarina ODS 15. Vida terrestre	1. Fomentar la pesca sostenible i la recuperació i conservació dels recursos biològics aquàtics. 2. Fomentar les activitats sostenibles d'aqüicultura, així com la transformació i comercialització dels productes de la pesca i l'aqüicultura, contribuint a la seguretat alimentària a la Unió.c



11. Pla de seguiment i avaluació

11.1 Indicadors de seguiment

Tal i com s'ha esmentat amb anterioritat, per tal de dur a terme el seguiment de l'Estratègia s'han desenvolupat dos elements: La situació inicial i la fita. La primera dona una visió de la situació a inicis de l'aplicació del Pla d'Acció i la segona representa la fi a la qual es vol arribar. Per poder fer un seguiment acurat de l'EDLP, i de tota la seva amplitud d'actuació, s'ha desenvolupat una situació inicial i una fita per a cada un dels Objectius Específics presents al document.



A continuació es mostren aquests indicadors de seguiment esmentats i la seva vinculació amb els Objectius Específics i Estratègics del Pla d'acció:



Objectius estratègics	Objectius específics	Situació inicial	Fita
OE1: Crear noves oportunitats i augmentar el valor afegit del producte marítim	1.1. Crear un teixit empresarial actiu, i vinculat al sector	Durant la darrera Estratègia es van crear 4 empreses noves	3 - 6 empreses noves creades 1 servei d'assessorament creat
	1.2. Recolzar la modernització d'empreses existents	Durant la darrera Estratègia es van modernitzar 29 empreses	20 empreses han dut a terme accions de modernització
	1.3. Afavorir la innovació en matèria d'eficiència, sostenibilitat o productivitat	L'EDLP ofereix a les empreses la oportunitat d'innovar i esdevenir activitats més sostenibles, eficients i productives	7- 9 empreses han dut a terme accions d'innovació
	1.4. Promocionar marques de qualitat i potenciar les existents	Les marques de "Delta de l'Ebre" i "Terres de l'Ebre" són marques consolidades, però a la identitat de la Mar de l'Ebre li manca certa potència que en destaquí els productes	S'ha creat una marca de qualitat per els productes de la Mar de l'Ebre X projectes de promoció de la marca Terres de l'Ebre, de la Delta de l'Ebre o de la de nova creació
	1.5. Implantar millores en els processos de manteniment, manipulació, elaboració i	Durant la darrera Estratègia es van desenvolupar 29 projectes de millora de processos	30 projectes han invertit en nova maquinària per millorar els seus processos

Objectius estratègics	Objectius específics	Situació inicial	Fita
	transformació per tal de millorar la qualitat i el tracte del producte		
	1.6. Incrementar l'activitat productiva en totes les fases de la cadena de producció i subministrament dels productes pesquers i aquícoles	L'any 2022, de les 188 espècies venudes a les llotges ebreniques, les 100 amb un preu més baix van sumar 7.662.038 €, amb una mitjana de 2,23€/Kg.	Les 100 espècies amb el preu per quilo més baix han incrementat el seu valor mitjà fins als 3,5€/Kg
	1.7. Fomentar el consum dels productes pesquers i aquícoles de proximitat	Durant la darrera Estratègia es va dur a terme un projecte de promoció	1-3 accions de promoció del consum de proximitat 1-3 edicions de materials de promoció dels productes de proximitat
	1.8. Impulsar la creació de nous mercats	Durant la darrera Estratègia es van dur a terme 13 projectes d'exploració de nous mercats	15 accions que han creat un nou mercat
	1.9. Crear productes d'alt valor afegit	Durant la darrera Estratègia es va donar suport a 41 projectes d'augment del valor afegit	S'han arrencat 45 projectes de valor afegit
	1.10. Fomentar la circularitat de les activitats productives	Es desconeixen aquelles activitats que col·laboren en la circularitat de la pesca. Aplicar una circularitat aportarà sostenibilitat i eficiència al sector	S'han engegat 4 - 5 iniciatives que col·laboren en la circularitat del sector pesquer
OE2: Fomentar la diversificació de l'economia blava de la Mar de l'Ebre	2.1. Aconseguir la creació de productes turístics de baix impacte ambiental vinculats a l'activitat pesquera i aquícola singular de les Terres de l'Ebre	Al llarg de la darrera Estratègia s'han impulsat iniciatives puntuals vinculades a la creació de productes turístics	S'han creat 3 - 5 productes nous turístics relacionats amb la mar

Objectius estratègics	Objectius específics	Situació inicial	Fita
	2.2. Fomentar el coneixement del producte pesquer com a aliment saludable	Durant la darrera Estratègia es va dur a terme un projecte de promoció	1-3 accions de promoció del consum de proximitat 1-3 edicions de materials de promoció dels productes de proximitat
	2.3. Impulsar l'emprenedoria en matèria d'economia blava	Durant la darrera Estratègia es van impulsar 25 projectes d'emprenedoria	Han arrencat 25 - 30 projectes d'emprenedoria dins de l'àmbit del GALP
	2.4. Incentivar activitats professionals per dur a terme de forma complementària a la pesca	El sector de la pesca veu cada any més difícil la seva supervivència, i és per això que buscar activitats complementàries pot ajudar a la supervivència i sostenibilitat econòmica del sector Es desconeixen aquelles activitats complementàries que existeixen actualment	4 - 6 pescadors/aqüicultors han arrencat una activitat econòmica paral·lela a la seva tasca productora
	3.1. Potenciar accions que treballin per aconseguir uns ecosistemes marins funcionals, ben conservats i biodiversos	Es desconeixen les accions que s'han dut a terme per a la gestió i restauració dels ecosistemes marins	S'han iniciat 3 - 5 iniciatives per a la restauració i conservació dels ecosistemes marins i costaners
OE3: Protegir i recuperar el patrimoni natural i treballar per l'adaptació i la mitigació del canvi climàtic	3.2. Impulsar iniciatives de descarbonització del sector pesquer i aqüícola i els seus productes	L'aposta innovadora de l'EDLP és una gran oportunitat per descarbonitzar el sector pesquer i aqüícola	S'han iniciat 1 - 2 iniciatives basades en la descarbonització del sector pesquer i aqüícola
	3.3. Fomentar la implementació d'accions i mesures d'adaptació al canvi climàtic entre les empreses i agrupacions del sector	Durant la darrera estratègia no es va dur a terme cap acció en matèria de canvi climàtic	S'han iniciat 1 - 2 iniciatives basades en l'adaptació en front del canvi climàtic
	3.4. Augmentar el coneixement dels efectes del canvi climàtic sobre els ecosistemes marins i les activitats productives i fer-ne difusió	Durant la darrera Estratègia es van impulsar 4 projectes de difusió natural	Al llarg de la vigència de l'EDLP s'han desenvolupat entre 4 i 6 projectes d'augment del coneixement i/o de difusió



Objectius estratègics	Objectius específics	Situació inicial	Fita
OE4: Treballar per a la capacitat i el benestar social de les comunitats lligades al mar	4.1. Fomentar la formació i capacitat en el sector	Durant la darrera Estratègia no es va impulsar cap projecte de formació	S'han engegat 2 - 3 iniciatives de formació i/o col·laboració per incrementar la capacitat del sector
	4.2. Treballar per assegurar el relleu generacional de les explotacions del sector pesquer/aquícola	A dia d'avui el relleu generacional no està assegurat dins del sector pesquer i aquícola. La nova EDLP és una oportunitat per apostar per projectes de relleu generacional	S'han engegat 1 - 3 iniciatives de formació i/o col·laboració per reforçar el relleu generacional
	4.3. Visibilitzar i impulsar la presència femenina en tots els estrats del món pesquer/aquícola	Al llarg de la darrera Estratègia es van subvencionar 9 projectes impulsats per dones	S'han subvencionat 10 - 15 projectes impulsats per dones
	4.4. Potenciar la inclusió laboral de persones amb diversitat funcional o risc d'exclusió social!!!	Manca d'informació sobre la situació laboral de persones amb diversitat funcional o risc d'exclusió social.	Haver assolit un seguiment de dades suficient com per poder desenvolupar polítiques sobre la matèria
	4.5. Millorar de les condicions de treball, de seguretat i de conciliació familiar en el sector pesquer/aquícola	Les feines dins del sector pesquer i aquícola són dures i molt poc adaptades a la conciliació familiar. Aquesta Estratègia és una oportunitat per impulsar iniciatives que col·laborin en la millora d'aquesta situació	Han arrencat 1 - 3 iniciatives en matèria de prevenció de riscos laborals i/o de conciliació familiar

Objectius estratègics	Objectius específics	Situació inicial	Fita
OE5: Conservar i difondre el patrimoni marítim Ebrenc	5.1. Recuperar, conservar i difondre el patrimoni cultural pesquer i aquícola de la zona	Sota el paraigües de la darrera Estratègia es van impulsar 8 projectes de restauració del patrimoni cultural	S'han impulsat 10 projectes de patrimoni
	5.2. Potenciar el coneixement tradicional del sector pesquer/aquícola de la zona	3 projectes van ser impulsats dins del marc de la darrera EDLP en matèria de coneixement	S'han dut a terme 4 - 5 iniciatives de divulgació de coneixement tradicional
	5.3. Patrocinar l'estudi del patrimoni cultural pesquer/aquícola	Al llarg de la darrera EDLP es va impulsar un projecte d'estudi	S'han dut a terme 1 - 3 iniciatives d'investigació
OET: Fomentar la cooperació i la governança entre tots els actors per assolir un model de gestió funcional i sostenible	T.1. Patrocinar projectes de cooperació empresarial en el sector pesquer i aquícola	Durant la darrera Estratègia no es va desenvolupar cap projecte de cooperació empresarial entre confraries i empreses de la zona	2 - 3 projectes nous de col·laboració
	T.2. Reforçar el paper de les comunitats locals en la gestió i cogestió	Durant la darrera Estratègia es van impulsar 19 projectes impulsats per els Ajuntaments, les confraries i/o el GALP	S'han impulsat 20 projectes des dels Ajuntaments, el GALP i/o les confraries
	T.3. Connectar el sector pesquer/aquícola amb el món de la investigació per a donar valor afegir al territori	Durant l'Estratègia anterior no es va desenvolupar cap iniciativa en matèria de col·laboració amb el sector de la investigació	2 - 3 projectes nous de col·laboració entre el sector pesquer i aquícola i el sector de la investigació

Objectius estratègics	Objectius específics	Situació inicial	Fita
	T.4. Participar en el desenvolupament de l'Estratègia marítima per assolir una política marítima integrada	Alguns projectes emmarcats en l'anterior EDLP han contribuït a l'EMC, però cal millorar la recollida d'informació per poder establir-ne la relació	Es duu a terme un seguiment eficient i senzill de les iniciatives que contribueixen a l'EMC
	T.5. Desenvolupar estratègies i accions comunes amb altres GALP propers	El GALP ha dut a terme nombrosos projectes de cooperació amb l'altre GALP existent a Catalunya durant el darrer període, el GALP Costa Brava	Increment de la cooperació amb els GALPs propers
	T.6. Realitzar accions conjuntes amb els òrgans de gestió dels ENP	Es desconeix el número d'accions emmarcades en la darrera Estratègia que s'han dut a terme conjuntament amb òrgans d'ENP	S'han dut a terme 4 - 6 iniciatives amb col·laboració d'algun òrgan de gestió d'ENP
	T.7. Promocionar accions de cooperació dins de l'àmbit de la Reserva de la Biosfera en matèria de biodiversitat i canvi climàtic	Es desconeixen les iniciatives que, sota el ventall de l'última EDLP, han promocionat la cooperació dins de l'àmbit de la Reserva de la biosfera	S'han firmat 3 - 6 accions de col·laboració

Taula 29 Indicadors de seguiment de l'EDLP 23-29.

11.2 Pla de seguiment

El Pla de seguiment és l'eina principal per a la monitorització i avaluació de l'aplicació de l'EDLP, el repartiment de les ajudes i el funcionament del propi GALP Mar de l'Ebre. Les principals missions d'aquest Pla són:

- 1.** Avaluar l'impacte de les accions desenvolupades pel GALP Mar de l'Ebre a la zona costanera de les Terres de l'Ebre. És del tot imprescindible fer un seguiment del grau d'aplicació de l'Estratègia per tal d'adaptar-la a la realitat social de la zona. Hem de saber si l'EDLP és eficaç, pertinent, i satisfà les necessitats del territori.
- 2.** Identificar i avaluar les principals qüestions i necessitats emergents i veure si l'EDLP continua donant una resposta satisfactòria.
- 3.** Visualitzar com s'està responenent a l'EDLP atenent a les prioritats de la FEMPA i la UE.

4. Analitzar l'horitzontalitat de l'Estratègia en termes de factors com ara l'associacionisme i la governabilitat, el desenvolupament sostenible, la igualtat d'oportunitats i la no discriminació, l'accessibilitat, l'adaptació al canvi climàtic o l'atenció als problemes demogràfics.
5. Analitzar els factors relacionats amb la gestió de l'Estratègia, d'acord amb els procediments d'execució.
6. Establiment de mesures correctives per a esmenar les possibles deficiències en l'aplicació de l'Estratègia.

El Pla d'acció per al seguiment de l'EDLP Mar de l'Ebre es basa en diferents etapes d'avaluació, algunes establertes per l'Ordre ACC/276/2022 i d'altres autoimposades pel propi GALP. Aquestes etapes es detallen a continuació:

• **Avaluació intermèdia:** És aquella que estableix les mesures correctives de l'Estratègia per tal d'adaptar-se als canvis i a la realitat de la comunitat local. Aquesta etapa es durà a terme el 2027 i es centrarà en les següents accions:

- **Anàlisi financer** (grau d'execució financera, l'eficàcia i l'eficiència, la distribució de la despesa...)
- **Anàlisi dels èxits materials del programa**, assenyalant el tipus d'iniciatives posades en marxa i la seva utilitat i rellevància, per tal de satisfer les necessitats del territori, tenint com a referència els objectius establerts en l'estratègia.
- **Anàlisi del procés**, observant la forma en què s'estan executant l'aplicació del programa d'ajuda del treball del GALP Mar de l'Ebre quant a la seva gestió i les accions d'animació.

Aquesta fase es basa en la triangulació metodològica, que es defineix a través de l'ús de tècniques de caràcter qualitatiu, quantitatiu i participatiu, aprofitant especialment els diferents espais de participació establerts en aquest sentit. L'avaluació intermèdia tindrà en compte el sistema d'indicadors esmentats en el document bàsic línies d'acció.

• **Avaluació final:** Tal i com el seu nom indica, és aquella realitzada durant l'etapa final de l'Estratègia i n'avalua la trajectòria al llarg dels seus set anys de vida. A aquesta fase incorpora els següents factors d'anàlisi: La sostenibilitat, l'eficiència, la coherència, la complementarietat de serveis públics, l'eficàcia i la rellevància. La seqüència de treball i els diferents espais de participació seran similars als establerts en la fase anterior, tot i que es dona un tractament més extens de totes les àrees d'anàlisi.

Cal remarcar que l'estudi dels factors relacionats amb l'execució del programa, tant des del punt de vista econòmic, social i organitzatiu, es centra en l'impacte generat en el territori, en especial en factors com l'ocupació o el desenvolupament econòmic del sector pesquer i aquícola. No només es tindrà en compte l'anàlisi complimentat dels objectius, sinó també el funcionament del GALP Mar de l'Ebre i la seva política de comunicació.

L'avaluació final es centra els següents principis:

- L'avaluació ha d'estar orientada a la millora de l'aplicació dels fons, tenint en compte l'Estratègia Marítima de Catalunya i el conjunt d'objectius formulats a la FEMPA.
- L'avaluació es realitza d'acord amb el Ministeri i la Direcció General de Pesca.
- L'avaluació es pot dur a terme amb el suport d'experts externs al GALP Mar de l'Ebre, per tal de garantir una major imparcialitat en la presentació dels resultats.
- Els documents de l'avaluació, així com el procediment per a la seva aplicació, seran públics.
- Tant el procés de seguiment de l'estratègia com la finalització de l'avaluació i difusió de resultats pot ser reforçada mitjançant les TIC, el que permet espais concrets dissenyats per a aquesta finalitat, ja sigui a través del web, xarxes socials, o altres canals.

Finalment cal indicar que el GALP Mar de l'Ebre, ha de participar de manera directa en el seguiment i avaluació de l'estratègia, sent el proveïdor de la informació necessària per a la seva avaluació. Referent a això haurà de mantenir la informació durant almenys 3 anys després del tancament del programa operatiu, en cas que és necessitin les dades per avaluar o certificar qualsevol les actuacions.

- **Avaluació anual:** A més a més, el GALP Mar de l'Ebre s'autoexigeix una avaluació anual per estudiar tots els projectes que s'han finançat des de l'agrupació i analitzar el seu encaix amb els seus objectius i els de l'Estratègia Marítima de Catalunya. Aquests estudis anuals generen uns informes que en el futur són molt útils per dur a terme les avaluacions exigides per l'Ordre ACC/276/2022.

El Pla de seguiment del GALP Mar de l'Ebre ha de ser un procés continu per tal de tenir la capacitat d'obtenir dades periòdiques sobre el seu progrés i la seva evolució. Per obtenir una informació acurada i detallada del desenvolupament de l'EDLP caldrà recopilar informació de diverses fonts:

- **Informes i documents**

- Informes d'execució i seguiment de les actuacions recolzades pel GALP Mar de l'Ebre
- Documentació de les decisions del GALP Mar de l'Ebre
- Informes de progrés, trimestrals o anuals de les activitats del GALP Mar de l'Ebre
- Documents externs: estadístiques nacionals, dades locals, dades sobre empreses aportades per cambres de comerç o la Universitat Rovira i Virgili.

- **Informació recollida directament dels beneficiaris i parts interessades**

- Visites de camp i controls aleatoris d'operacions recolzades
- Enquestes i entrevistes als beneficiaris, incloses les reunions de grup
- Actes de reunions, grups de treball i reunions anuals del GALP Mar de l'Ebre
- Reunions de les parts interessades i la comunitat

A més, a cada actuació que es realitzi des del grup, a part de les dades relatives al nombre i gènere del beneficiari, la mida de l'empresa, el muntant de l'ajuda pública i privada... es registrarà també informació específica de l'EDLP relacionada amb :

- El tipus d'operació (valor afegit, diversificació, medi ambient, aspectes socioculturals o de governança, costos de funcionament i animació) El tipus de beneficiari (autoritat

pública, persona jurídica, persona física, si es tracta d'una organització de pescadors, productors, ONG, centre d'investigació/universitat u organisme mixt).

Pel que fa a les dades, serà rellevant poder establir acords per tal de compartir informació rellevant amb els socis del GALP Mar de l'Ebre (sobretot ajuntaments) ja que ens podran ser de gran utilitat per al seguiment i avaluació de l'EDLP.



12. Descripció del procés de transparència i lliure concurrència



12.1 Descripció dels mecanismes per assegurar els principis d'economia, eficiència i eficàcia en la gestió

L'associació GALP MAR DE L'EBRE desenvolupa la seva acció en la programació i execució de la despesa pública, en base als tres principis o criteris que ho ha de fer qualsevol ens públic: eficiència, economia i eficàcia. S'entén com a gestió eficient aquella que permet transformar els recursos en productes o serveis de la forma més productiva, al menor cost.

Per tant, com a mecanisme de gestió eficient plantejem:

1. Evitar procediments administratius llargs i complexos.
2. Treball intern que es basi en la producció i en la consecució d'objectius.
3. Treballar sempre en propostes de despesa ètiques i raonables.
4. Que és puguin visualitzar els resultats en el menor temps possible i que els actors que participen del grup en puguin donar testimoni.

La gestió eficaç, com ja sabem és la que permet assolir els objectius previstos. Per això durem a terme:

1. Un control dels objectius inicials i el seguiment de la seva temporalització.
2. Focalitzar els objectius principals i establir prioritats.

I finalment la gestió econòmica, que suposa la relació del cost entre els recursos emprats i els pressupostats.

Per tant:

1. Durem a terme un acurada racionalització de la despesa.
2. Evitarem despeses supèrflues i que s'allunyin de l'objecte de la nostra acció.
3. Es demanaran pressupostos almenys a tres empreses per tal d'escollir l'opció més econòmica.
4. Es durà a terme un treball de seguiment pressupostari acurat i responsable.



12.2 Descripció dels mecanismes per evitar el conflicte d'interessos

Totes les persones tenim interessos particulars, interns o externs al rol professional, que en determinades situacions poden arribar a interferir o influir en el nostre judici professional. És per això que els conflictes d'interès són un dels riscos de corrupció més transversals a totes les professions i a tots els nivells i àmbits de governança: local, autonòmica, estatal, internacional o global; tant pública com privada (ja sigui en l'àmbit corporatiu o el financer).

Des del GALP Mar de l'Ebre establim els següents mecanismes:

- La persona amb el conflicte d'interessos haurà de presentar una declaració escrita explicant la natura de la/el relació/interès i les tasques on s'ha d'inhibir, document que ha de formar part de l'expedient de sol·licitud d'ajut.
- La Junta Directiva del GALP Mar de l'Ebre n'informarà a l'assemblea.
- Si es tracta d'un tècnic del GALP Mar de l'Ebre que intervingui en l'elaboració d'un informe o una inspecció, no podrà intervenir i l'expedient l'haurà de tramitar un tècnic extern que no tingui el conflicte d'interessos.
- Si es tracta de la participació en una comissió, aquesta persona no podrà participar en cap moment en l'avaluació o la selecció del projecte ni trobar-se present durant el debat de la proposta del projecte per tal de no influenciar en la decisió dels altres votants, per la qual cosa cal que l'afectat surti de la sala on s'estigui realitzant la votació. Tot això ha de quedar documentat en les corresponents actes de les reunions (núm. d'expedient, nom del beneficiar i, nom i cognoms del personal que està implicat, en qualitat de , grau de parentiu, motiu, etc.) en les que ha de figurar expressament la no assistència a la votació de la persona interessada.



12.3 Els principis d'actuació del GALP

Per al compliment dels objectius de l'associació i pel caràcter públic de la majoria dels fons que gestiona, l'actuació dels membres haurà de garantir els principis següents:

- 1.** Col·laboració amb els ciutadans en general i amb les entitats públiques o privades del territori, pertanyin o no a l'associació, així com amb les altres associacions, grups d'acció local, etc.
- 2.** Objectivitat o autolimitació de discrecionalitat, mitjançant la fixació prèvia de procediments de gestió i els criteris de valoració dels projectes i l'adequada notificació de la resolució de la concessió o denegació als beneficiaris finals.
- 3.** Imparcialitat, quan als membres de l'òrgan de decisió, que han d'abstenir-se de participar en els debats i votacions d'aquells projectes en que tinguin un interès directe o indirecte, per motius de titularitat, econòmics o societaris, de parentiu fins a tercer grau civil, per consanguinitat, afinitat o adopció, amiatat íntima o enemistat.
- 4.** Eficàcia, quan al fet que els acords han d'orientar-se directament a la consecució dels objectius del programa comarcal, quantificant les decisions i analitzant-ne les possibles causes.
- 5.** Eficiència, per la qual, amb un menor cost, contribueixi a un major benefici social, en especial entre dones i joves, o a una major protecció del medi ambient, a fi d'aconseguir la mínima proporció entre el rendiment o utilitat de les inversions i les despeses de funcionament.
- 6.** Transparència, materialitzada en absència d'acords ocults i de comptabilitat distints de la preceptiva, sistema comptable permanentment actualitzat; expedients complets; signatura per persona delegada en representació del càrrec de l'òrgan de decisió que sigui al mateix temps preceptor de l'ajuda.
- 7.** Publicitat, tant del règim d'ajudes com dels procediments de gestió i criteris de valoració dels projectes, com, de forma periòdica i no inferior a un semestre, dels projectes seleccionats, inversions acceptades i subvencions concedides. Així mateix, els beneficiaris finals publicitaran el projecte auxiliat mitjançant plaques o cartells, adequats al cas.



Descripció del procés de transparència i lliure concurrència

8. Concurrència, sense més limitacions que les que es derivin de la mateixa convocatòria, tant per a la concessió d'ajudes com per a la contractació per part del GALP Mar de l'Ebre dels recursos humans o materials, excepte els d'ús quotidià de petita quantia, que siguin necessaris per a la formació d'un equip tècnic i gerencial, el seu funcionament i qualsevol altre estudi o assistència tècnica.





13. Descripció del procediment de participació pública per a l'elaboració de l'ELDP

Per a l'elaboració de l'EDLP s'ha portat a terme un ampli procés de participació ciutadana entre els anys 2021 i 2022 i que ha inclòs entrevistes a persones rellevants identificades en el mapa d'actors, la realització de dues sessions de participació per a la definició de la diagnosi i DAFO i el pla d'acció i l'aportació de propostes, esmenes i correccions per part dels membres del GALP durant el període de desenvolupament de la mateixa.

13.1 Mapa d'actors

S'ha elaborat un mapa d'actors que engloba les administracions, empreses i agrupacions implicades en el litoral i el mar a les Terres de l'Ebre, a partir dels registres de la Generalitat i del coneixement que es pugui extreure en les entrevistes.

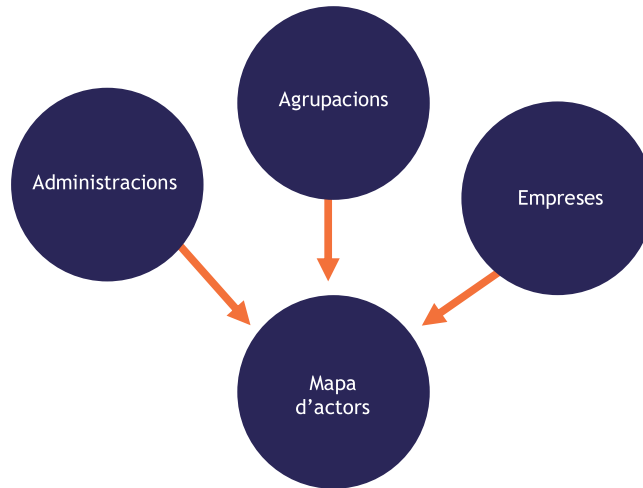

El mapa d'actors s'inclou a l'apartat 4.4.

13.2 Entrevistes

A les persones, a consideració del client, més rellevants dins del mapa d'actors se'ls ha realitzat una entrevista amb la fi d'extreure els elements de diagnosi més rellevants i propostes adequades per assolir els objectius.

S'ha cregut convenient realitzar onze entrevistes, totes en format telemàtic. Les persones entrevistades han estat:



- **Albert Grassa**, Musclarium
- **Albert Juanola**, INFOSA
- **Aurora Requena**, Plàncton divulgació
- **Gerardo Bonet**, FEPROMODEL
- **Isabel Betoret**, Associació Catalana de Dones de la Mar i Secretària de la Confraria de pescadors de l'Ametlla de Mar
- **Joan Barberà**, President de l'Estació Nàutica de la Ràpita
- **Joan Roig**, Alcalde d'Alcanar
- **Josep Molina**, Patró Major Confraria de Pescadors de l'Ampolla i expresident de la Federació Territorial de Confraries de Pescadors de Tarragona
- **Neus Guiu**, Gerent del Consell Comarcal del Baix Ebre
- **Pascual Chacon**, secretari de la Confraria de Pescadors de Deltebre i president de la Junta Rectora del Parc Natural del Delta de l'Ebre
- **Sofia Rivaes**, Representant de SEO Birdlife al Delta de l'Ebre

A l'annex 3 s'inclou el resum de cadascuna de les entrevistes realitzades.

13.3 Sessió de treball per la validació i compleció de la diagnosi

El dia 14 de juliol de 2022 es va dur a terme una trobada presencial a la Sala de Juntes de la Confraria de l'Ametlla de Mar amb la participació del mapa d'actors i amb la fi de treballar la diagnosi per extreure i prioritzar les principals causes dels elements de diagnosi identificats i sobre els que calia vertebrar la proposta.

A l'annex 2 s'inclou l'acta de la sessió.

13.4 Sessió de treball per la validació i compleció del pla d'acció

El dia 16 de novembre es va dur a terme, amb la col·laboració del mapa d'actors, una sessió participativa presencial al Museu de la Mar de l'Ebre de la Ràpita, amb l'objectiu de dur a terme una correcta prioritització de les línies d'acció i consensuar el contingut del Pla amb el grup.

A l'annex 2 s'inclou l'acta de la sessió.

13.5 Aportacions durant el procés d'elaboració

Durant el procés d'elaboració de l'EDLP s'han mantingut diverses reunions amb el GALP per anar definint el seu desenvolupament i s'han lliurat diversos esborranys parcials del document per a la seva revisió i incorporació de propostes i esmenes.

La junta directiva del GALP va aprovar provisionalment l'EDLP el 12 de juny de 2023, obrint un termini de 10 dies hàbils amb la fi de recollir totes les esmenes, propostes i correccions que les persones associades consideressin oportunes. Aquest període va finalitzar el 26 de juny de 2023, havent-se incorporat al present document les aportacions rebudes.



14. Disposicions de gestió del grup

Per tal de garantir el millor funcionament i profit del GALP Mar de l'Ebre el juliol del 2017 va ser aprovat per part de l'assemblea general un reglament de règim intern que garanteix l'eficiència i les bones maneres del grup. A continuació se'n destaquen els punts més destacables.

14.1 Gestió interna del grup

L'assemblea general de l'Associació GALP Mar de l'Ebre és l'òrgan de govern de l'associació. Els acords es prenen per majoria simple i estan representats tots els membres que conformen l'Associació. Tots els membres tenen assignat un vot. Aquest òrgan té les potestats següents:

- a)** Aprovar la gestió de la Junta Directiva, el pressupost i els comptes anuals.
- b)** Elegir i separar els membres de la Junta Directiva i controlar-ne l'activitat.
- c)** Modificar els estatuts.
- d)** Acordar la forma i l'import de les contribucions al finançament de l'associació o al pagament de les seves despeses, incloent-hi les aportacions al patrimoni de l'associació.
- e)** Acordar la transformació, la fusió, l'escissió o la dissolució de l'associació.
- f)** Acordar l'ingrés i la baixa en federacions o confederacions.
- g)** Sol·licitar la declaració d'utilitat pública.
- h)** Aprovar el reglament de règim intern i les seves modificacions.
- i)** Conèixer les sol·licituds presentades per ser soci, i també les altes i baixes degudes a una raó diferent de la separació definitiva.
- j)** Ratificar, si s'escau, les baixes disciplinàries i les altres sancions imposades per la Junta Directiva per faltes molt greus.
- k)** Resoldre sobre les qüestions que no estiguin expressament atribuïdes a cap altre òrgan de l'associació.



L'Assemblea General es reuneix en sessió ordinària com a mínim un cop a l'any, dins dels sis mesos següents a la data de tancament de l'exercici econòmic. Un 10% dels associats poden exigir la convocatòria d'una Assemblea General en caràcter extraordinari. Totes les assemblees les presideix el President i pren nota per emetre una acta el secretari/a.

La Junta Directiva que elegirà l'assemblea general és l'òrgan de govern que administra i representa l'associació. Estarà formada per:

- a)** Quatre representants del sector pesquer.
- b)** Dos representants del sector aquícola.
- c)** Un representant del sector social.
- d)** Dos representats del sector econòmic.
- e)** Tres representants de les administracions públiques locals i d'entitats del sector públic vinculades o dependents d'aquestes.

Es podrà delegar el vot només per una altra persona representant del mateix sector. Pren els acords per majoria simple de vots dels assistents.

El President/a de l'Associació, assistit per un secretari/a i un tresorer/a, té assignades unes determinades funcions, sent les més significatives la representació legal de l'entitat, presidir i dirigir els debats de l'assemblea, vot de qualitat en cas d'empat o convocar les assemblees.

Existeix també la possibilitat de crear i constituir grups de treball o comissions que s'han de plantejar a la Junta Directiva. Serà aquesta la que analitzarà les diferents comissions o grups de treball i un cop al mes ha de rebre a les persones que se n'encarreguin un informe detallat de les seves actuacions.

14.2 Procediment per incorporar nous membres al GALP Mar de l'Ebre

Poden formar part del GALP aquelles organitzacions que compleixen les condicions exigides a l'article 7.1 dels estatuts de l'associació.

Per tal de formalitzar una sol·licitud d'ingrés al GALP cal presentar els documents següents a la secretaria del grup:

- Carta de presentació i sol·licitud d'ingrés adreçada a la presidència.
- El compromís d'abonar la quota anual que s'acordi a l'assemblea general, així com de complir els compromisos financers que deriven de la seva pertinença.

Un cop presentada i validada la documentació s'inclou la sol·licitud d'ingrés com a ordre del dia de la propera junta directiva, la qual tindrà la potestat d'acordar l'admissió provisional de la nova organització. Aquesta aprovació haurà de ser ratificada per l'assemblea ordinària.

En cas que el sol·licitant no sigui acceptat se li haurà d'especificar el motiu de la denegació, tot indicant que no existeix la possibilitat de recurs.



14.3 Compromís d'implicació financera dels membres del GALP

Les organitzacions han de satisfer puntualment la quota designada. Correspon a la Junta, a través de la persona al càrrec de la tresoreria, proposar a l'assemblea els trams de quotes anuals corresponents, en funció dels paràmetres que consideri i aprovi la junta directiva. Aquests paràmetres podran ser revisats i modificats anualment.



Correspon a l'assemblea la seva aprovació. Excepcionalment, la junta pot valorar la decisió d'eximir del pagament de la quota a una organització que així ho demani, de manera temporal. L'organització haurà d'adreçar una sol·licitud per escrit a la junta, a través de l'oficina tècnica, amb dades contrastables de la situació econòmica i la justificació que impedeix assumir la quota assignada, ja sigui per disminució d'activitats significatives durant el darrer any, per problemes greus de tresoreria o per un resultat molt negatiu en l'exercici econòmic anterior. La junta directiva estudiarà el cas de l'organització que ho sol·liciti i emetrà un informe previ a la decisió de la junta. Les mesures que s'aprovin tindran un caràcter excepcional, amb una durada d'un any, que caldrà revisar anualment.

14.4 Nivell de participació financera del GALP als projectes

En els projectes productius, el percentatge d'ajuda màxima ascendeix al 50% de la despesa subvencionable total de l'operació.

- En el cas d'operacions vinculades a la pesca costanera artesanal, l'ajuda es pot incrementar fins al 80%.
- Per a les confraries de pescadors i associacions professionals del sector pesquer i aqüícola o associacions integrades per les entitats esmentades, l'ajuda es pot incrementar fins al 80% dels costos de les despeses subvencionables del projecte.
- Quan l'operació respon a l'interès col·lectiu o beneficiari col·lectiu i a oferir accés públic als seus resultats, l'ajuda es pot incrementar fins al 80%.
- En els projectes d'inversió no productius, el percentatge d'ajuda màxima ascendeix al 50% de la despesa subvencionable total de l'operació.

El percentatge màxim d'ajut per als projectes d'inversió no productiva pot ascendir al 100% dels costos de les despeses subvencionables del projecte quan l'operació respon a l'interès col·lectiu o beneficiari col·lectiu i a oferir accés públic als seus resultats.



14.5 Descripció de recursos humans i materials del GALP

El GALP disposa d'una direcció tècnica ocupada per una persona contractada que actua amb les funcions de gerència, de direcció i de gestió de l'equip humà i material. Aquest òrgan també s'ocupa de la gestió econòmica i concentra els poders de representació legal i pública que la junta ha considerat.

Resumint, el gerent disposa de les següents atribucions:

- 1.** Execució dels acords de l'assemblea general i junta directiva, d'acord amb les instruccions del president
- 2.** Preparar, tramitar i elaborar la proposta de resolució i elevar a la junta directiva els expedients d'ajuda i qualsevol documentació que necessiti la junta directiva.
- 3.** Exercir la direcció del personal de l'associació.
- 4.** Assegurar la coordinació funcional amb les institucions i entitats que formen part de l'associació.
- 5.** Dirigir i coordinar la gestió econòmica i administrativa de l'associació ajustant-se a les normes que la regeixen.
- 6.** Dirigir i coordinar la comptabilitat de l'associació.
- 7.** Coordinar l'acció comunicativa i de relació amb la premsa de l'associació.
- 8.** Ordenar els pagaments que li corresponguin, segons el procediment de gestió.
- 9.** Qualsevol altres que li delegui el president, el secretari o la junta directiva.

L'equip tècnic del GALP està format per persones laboralment contractades per acord de la junta, amb les condicions de treball que s'acordin en el conveni de l'empresa. Totes aquestes persones actuaran sota la direcció de la gerència. Els tècnics tenen les següents funcions:

- 1.** Promocionar els programes en tots els seus aspectes.
- 2.** Elaborar la memòria anual d'activitats de l'associació.
- 3.** Preparar i elaborar els informes i documents requerits per les distintes administracions.
- 4.** Controlar, supervisar i certificar la finalització dels projectes presentats.

A photograph of a man wearing a blue long-sleeved shirt, dark trousers, and a light blue surgical face mask. He is standing in a parking lot in front of a white van with its rear doors open. The van's license plate is visible and reads '16946 L.B.'. The scene is set outdoors under a clear sky. A semi-transparent blue rectangular overlay covers the right side of the image, containing the text '15. Pla de comunicació' in white.

15. Pla de comunicació



15.1 Accions de comunicació per a la divulgació del GALP Mar de l'Ebre

L'objectiu principal del pla de comunicació és millorar i consolidar el posicionament i rànquing del GALP Mar de l'Ebre, atenent principalment al seu entorn més pròxim. De l'objectiu general, deriven una sèrie d'objectius específics que serveixen:

- Per reforçar la imatge del GALP Mar de l'Ebre del sector pesquer, com una referència important en el territori.
- Coordinar amb eficàcia tots els canals de comunicació en l'exterior de GALP Mar de l'Ebre, per donar una imatge de la uniformitat i la parla.
- Aconseguir un millor aprofitament i optimització de les noves tecnologies de la comunicació, de les eines socials i els recursos de la web.
- Establir un canal efectiu, directe a la societat i bidireccional en general i amb els socis del GALP Mar de l'Ebre.
- Aconseguir una major participació dels socis en les accions comunicatives del GALP Mar de l'Ebre.
- Enfortir la col·laboració entre la cooperació conjunta del GALP Mar de l'Ebre i la Direcció General de Pesca per promoure iniciatives conjuntes de comunicació.

Un dels errors d'anteriors grups d'acció al territori van ser la manca de divulgació de les accions que es varen dur a terme i conseqüentment moltes de les bones accions desenvolupades i executades van quedar silenciades.

Per evitar errors passats, l'acció comunicativa jugarà un paper determinant. Focalitzarem aquesta tasca en quatre eixos:

Eix 1- Presència mediàtica als mitjans de comunicació referents al territori mitjançant entrevistes als representants del GALP Mar de l'Ebre i notes de premsa de les accions que es desenvolupen.

Eix 2- Mantenir actualitzats la pàgina web i els perfils a les principals xarxes socials (Facebook, Twitter, Instagram...) per estar contínuament presents i comunicant les accions del grup.

Eix 3- Organitzar xerrades, conferències i reunions ciutadanes per donar a conèixer les accions que es desenvolupen als municipis que participin del grup i que per tant, puguin tenir més interès per saber quines tasques s'estan duent a terme.

Eix 4- Elaborar algun tipus d'espot publicitari a la premsa escrita o a les televisions i ràdios que tinguin com a finalitat donar a conèixer les potencialitats del sector pesquer i aquícola. És a dir, no es tracta només de donar a conèixer les accions institucionals del GALP Mar de l'Ebre sinó que mitjançant la promoció del sector es conegui de forma subliminar les accions que es desenvolupen.

15.2 Accions de comunicació pel programa d'ajuts

El programa d'ajuts és un dels aspectes més importants on gira la nostra acció, per tant els associats i membres del grup han de conèixer de primera mà els terminis i tota la informació referent als drets que tenen per sol·licitar ajudes als seus projectes.

Durem a terme dos tipus d'accions. Una enfocada al sector públic i l'altra al sector privat. Al sector públic organitzarem una jornada específica per donar a conèixer els tràmits, procediments i com gestionar les ajudes. És pot fer de manera conjunta o bé si ho desitgen una jornada individualitzada. També al sector privat és farà de forma similar, tot i que en aquest cas es proposarà fer visites individualitzades a cada empresa per conèixer de primera mà les realitats de cada petició.

A més, és publicitaran els terminis i procediments i s'enviarà tota la informació amb temps i forma.

15.3 Accions de dinamització del territori

El GALP Mar de l'Ebre no ha de ser un actor silenciats, hem de ser conscients que juga un paper important al sector pesquer i aquícola del territori i com a tal ha d'estar present a la dinamització del territori i a totes les activitats institucionals que es realitzin. Ha de ser un actor amb veu i capacitat per generar debat i capacitat d'influir en els aspectes relacionats amb el sector.

Per tant considerem rellevants les següents accions :

1. Assistència a fires locals i actes dels municipis que participen de forma directa al grup.
2. Establir bona sintonia amb empreses i institucions del territori i establir mecanismes de coordinació.
3. Estar en disposició de sumar nous membres al grup que li poden aportar valor afegit.
4. Jugar un paper territorial actiu, recolzant iniciatives més enllà de la pesca i que generin identitat i cohesionin el territori.
5. Organitzar xerrades, col·loquis i generar debat sobre el futur de la pesca i l'aqüicultura al territori.
6. Establir una col·laboració formal amb la universitat de referència al territori, la Universitat Rovira i Virgili.

15.4 Accions de publicitat

Per nosaltres és molt important mantenir una web dinàmica i innovadora que actuï com a eina de promoció, com un portal de contacte amb els associats i a la vegada que sigui una eina útil al territori i al sector. El mateix succeeix amb els nostres perfils de xarxes socials, els quals s'actualitzen habitualment amb la informació rellevant relativa al grup per tal de mantenir una relació de proximitat amb les persones interessades. A continuació s'adjunten els enllaços corresponents:

- <https://mardelebre.cat/>
-  <https://twitter.com/grupacciolocal>
-  <https://www.facebook.com/mardelebre>
-  <https://www.youtube.com/@grupdacciolocalmardelebre2515>



-  <https://www.instagram.com/grupacciolocal/>
- Pròximament LinkedIn i TikTok



Annex 1: Fitxes de bench- marking

A continuació d'adjunta un recopilatori d'accions que duen a terme des d'altres Grups D'acció Local Pesquera.

Àmbit	Acció	Descripció	Font
Alimentació	Fomentar la participació de la comunitat	D'aquesta forma les accions proposades no només estan més ajustades a la realitat, si no que també tenen més èxit d'execució.	Farnet 20 "Futuras estrategias para zonas de pesca"
	Una bona associació per una estratègia eficaç	Amb una associació eficient l'estratègia serà més eficient. Composició flexible que permeti nous socis. Renovació periòdica de l'òrgan decisor. Òrgan decisor amb equilibri de gènere.	Farnet 20 "Futuras estrategias para zonas de pesca"
	Planificació d'activitats informatives i de comunicació	Preveure accions de comunicació per tal de millorar l'èxit de les accions, fomentar la implicació de la comunitat i fomentar la participació de possibles promotors.	Farnet 20 "Futuras estrategias para zonas de pesca"
	Localització de productors i mercats locals dins i fora de la zona GALP	Recolzament d'una organització de productors locals per desenvolupar nous productes. Estudi de mercat, disseny del producte i l'envàs i campanya de marketing.	Farnet 20 "Futuras estrategias para zonas de pesca" del GALP litoral nord portugués
	Conscienciar el consumidor sobre la importància de la piscicultura sostenible de baix impacte.	Creació d'una etiqueta de qualitat que avala els productors locals per als restaurants que en serveixen el peix. També es busca el turisme gastronòmic.	Farnet 20 "Futuras estrategias para zonas de pesca" del GALP Galeb croata
	Capacitar els productors locals perquè desenvolupin productes d'alt valor	Un productor aplica tècniques japoneses al peix fins i diversos xefs creen i proven plans amb el producte. El nou producte es promociona a fires amb un expert de marketing.	Farnet 20 "Futuras estrategias para zonas de pesca" del GALP Finlàndia meridional
	Usar espècies de baix valor, però abundants	Es va crear una instal·lació per processar les captures accidentals per convertir-les en productes comercialitzables.	Farnet 20 "Futuras estrategias para zonas de pesca" del GALP Lapònia
	Reducció de la petjada de carboni a través de la col·laboració i els nous mercats locals	Es va crear una empresa de processat de peix i marisc per crear productes preparats per cuinar. L'empresa inclou la creu roja i la llotja local i dona feina a persones amb risc d'exclusió social. Els productes congelats es subministren a les escoles i centres d'ancians i els frescos es venen directament al públic.	Farnet 20 "Futuras estrategias para zonas de pesca" del GALP Terre et Mer de França
	Millora de la traçabilitat amb l'ajuda de la ciència i la investigació	Es creà una metodologia de seguiment de la zona de captures dels percebes per tal de detectar possibles pràctiques il·legals que poden amenaçar la sostenibilitat de l'espècie i les captures legals.	Farnet 20 "Futuras estrategias para zonas de pesca" del GLP Oeste de Portugal
Mitigació i adaptació al canvi climàtic	Conscienciar la comunitat local i el sector pesquer	Contribuir des del GALP a la conscienciació per tal de poder desenvolupar conjuntament mesures de mitigació i adaptació al canvi climàtic.	Farnet 20 "Futuras estrategias para zonas de pesca" del GALP Llac Vättern
	Reduir el consum d'energia i les emissions de carboni	Accions a tota la cadena de valor. Accions com la col·laboració amb centres d'investigació desenvolupar proves pilot per tal de reduir el consum de combustible. Un altre exemple és fer que les instal·lacions terrestres siguin energèticament autosuficients amb fonts renovables.	Farnet 20 "Futuras estrategias para zonas de pesca" del GALP Màlaga i del GALP Oriente de Asturias



Annex 1: Fitxes de benchmarking

Àmbit	Acció	Descripció	Font
	Influir sobre els hàbits de la població local per tal de reduir el quilometratge dels aliments	Creació de l'APP "MonPêcheur" per organitzar vendes directes de peix i marisc.	Farnet 20 "Futuras estrategias para zonas de pesca" del GALP Cornualles i el GALP Brest
	Espècies invasores: de l'amenaça a l'oportunitat	El cranc blau (<i>Callinectes sapidus</i>) cada cop és més present a les aigües mediterrànies. El GALP La Safor, en col·laboració amb la Universitat de València, en fan un seguiment de la incidència i l'abundància per desenvolupar accions de control i noves oportunitats de mercat	Farnet 20 "Futuras estrategias para zonas de pesca" del GALP La Safor
Mars nets i biodiversitat protegida	Prevenió de la contaminació marina	Instal·lació d'espais a les embarcacions on poder guardar les deixalles marines i instal·lacions terrestres on recollir-les i separar-les.	Farnet 20 "Futuras estrategias para zonas de pesca" dels 4 GALP sards
	Protecció de la biodiversitat local	Col·laboració amb WWF perquè les mesures d'autorregulació dels pescadors de Conil tinguessin un desenvolupament mitjançant la creació d'una àrea marina protegida que es pogués integrar a la XN2000.	Farnet 20 "Futuras estrategias para zonas de pesca" del GALP Cádiz Estrecho
		Projectes científics recolzats pel GALP per estudiar estructures òptimes per actuar com a zones de fresa d'espècies d'alt valor.	Farnet 21 "Fomentar proyectos de calidad: Guía para los GALP" del GALP Camarga
		Col·laboració entre el GALP, investigadors i ONG per desenvolupar ormeigs que redueixen les captures accidentals de mamífers marins i aus	Farnet 22 "Preparados para el futuro, Guía para la eficacia de los GALP"
		Estudi de la biologia, el passat i el present de la pesca, els impactes del turisme i de la contaminació sobre la <i>Seriola dumerili</i> i consensuar mesures de gestió per fer-ne un aprofitament sostenible.	
		Pescadors i investigadors col·laboren en el projecte "Tarta Tur" per fer un seguiment de l'efecte de la pesca sobre tortugues i dofins.	Farnet 20 "Futuras estrategias para zonas de pesca" de quatre GALP italians
		Col·laboració en el desenvolupament de coneixements sobre com garantir la viabilitat econòmica de la pesca i la protecció de l'entorn	Farnet 21 "Fomentar proyectos de calidad: Guía para los GALP" del GALP Camarga entre d'altres GALP mediterranis
Desenvolupament d'oportunitats empresarials sostenibles	Diversificació d'ingressos	Organització de visites pesqueres guiades	Farnet 20 "Futuras estrategias para zonas de pesca" del GALP Curlandia Meridional
		Un pescador ha iniciat la producció d'ormeigs de pesca fora la temporada de pesca	Farnet 20 "Futuras estrategias para zonas de pesca"
	Economia blava	Desenvolupament d'un producte de gran valor a partir de espècies de microalgues riques en omega-3.	Farnet 20 "Futuras estrategias para zonas de pesca"
		Apostar per tècniques aquícoles com l'aquaponia, una tècnica recirculadora que limita els impactes socials i mediambientals.	Farnet 20 "Futuras estrategias para zonas de pesca"

Annex 1: Fitxes de benchmarking

Àmbit	Acció	Descripció	Font
	Estudis de viabilitat econòmica de les confraries	S'han fet estudis de la viabilitat econòmica de les confraries a mig termini s'han proposat pràctiques innovadores a escala comarcal per augmentar aquesta viabilitat i les rendes del sector	GALP Eivissa - Formentera
Promoció de la joventut dins del sector pesquer	Conscienciació dels joves	Col·laboració amb la universitat per crear un paquet formatiu extracurricular per transmetre coneixements sobre la pesca tradicional i sostenible.	Farnet 20 "Futuras estrategias para zonas de pesca" del GALP Galati
	Identificar i eliminar les barreres del relleu generacional	Col·laboració del GALP per ajudar a dos joves a augmentar i millorar les instal·lacions del seu para poder agafar el relleu del negoci.	Farnet 20 "Futuras estrategias para zonas de pesca" del GALP Schlei - Mar Bàltic
	Formació dels joves	Creació d'un curs de pesca intensiu de tres setmanes per joves a l'atur.	Farnet 20 "Futuras estrategias para zonas de pesca"
		Creació d'un mòdul formatiu basat en la col·laboració mestre-aprenent. L'aprenent pot acabar heretant el negoci.	Farnet 20 "Futuras estrategias para zonas de pesca" del GALP Cornualles i les illes Sorlingues i del GALP Finlandia Meridional
Feina segura i inclusió social	Inserció laboral	Formació de persones amb diversitat funcional per reciclar i reparar productes de polietilè i polipropilè, això com per reparar envasos de plàstic de la llotja.	Farnet 20 "Futuras estrategias para zonas de pesca" del GALP A Mariña-Ortegal
		Creació d'un programa per joves amb dificultats d'aprenentatge que cursen un programa educatiu especial al port, el qual proporciona ocupació i ingressos als pescadors.	Farnet 20 "Futuras estrategias para zonas de pesca" del GALP Ostrobothnia
	Recolzament a empreses.	L'empresa Stonefish, amb el suport del GALP, ha transformat una petita peixateria en un centre de processat de peix i turístic. Ha generat cinc llocs de treball.	Farnet 20 "Futuras estrategias para zonas de pesca" del GALP Hiiukala
		Creació del servei Sportello Europa Sinis especialitzat en oferir informació i assessorar sobre possibilitats de finançament	Farnet 22" Preparados para el futuro, Guía para la eficacia de los GALP" del GALP Cerdenya Central-Occidental
	Millora de l'accés als serveis mèdics.	Col·laboració del GALP en la creació d'un centre de telemedicina on hi ha personal d'infermeria i es realitzen consultes per videoconferència amb un metge.	Farnet 20 "Futuras estrategias para zonas de pesca" del GALP Sotavento Algarve
	Millora de la conciliació familiar de les comunitats pesqueres	Recolzament d'accions encaminades a la conciliació familiar de la comunitat pesquera i aquícola, acostumada a horaris poc habituals.	GALP Costa de Almeria



**Annex 2:
Actes de les
sessions de
participació**

DATA:	14/07/2022
REUNIÓ NÚMERO:	1.! SESSIÓ PARTICIPATIVA DIAGNOSI
<p>OBJETIUS de la sessió:</p> <ul style="list-style-type: none"> •! Comptar amb una diagnosi actual del sector pesquer i aquícola que permeti definir els objectius i línies per tal de donar resposta als reptes i necessitats del territori. •! Obtenir la visió dels agents implicats. 	
PERSONAL DE LAVOLA: Alba Daranas	
ESPAI : Sala de Junes de la Confraria de l'Ametlla de Mar.	
DURADA DE LA SESSIÓ: 45 min.	
<p>METODOLOGIA I HORARI:</p> <p>La sessió ha seguit un format de reunió de debat realitzada en el marc de l'Assemblea del GALP. S'ha utilitzat la informació que l'assistència tècnica ha presentat durant la sessió com a fil conductor. Donat que l'assistència ho permetia, el debat s'ha obert tot al llarg de la sessió. Així a mesura que s'anaven presentant les dades, els assistents matisaven alguns aspectes de les dades presentades. Al final, s'ha obert un torn obert de paraules en el qual els assistents formulaven les seves aportacions o preguntes.</p> <p>La sessió ha tingut lloc entre les 18.30h i les 19.30h.</p>	
<p>ASSISTENTS: 15 persones.</p> <ol style="list-style-type: none"> 1.! Eusebio Rosales (President). Confraria Verge del Carme de la Ràpita. 2.! Jordi Gaseni Blanch (Vice-president). Sector públic, Ajuntament de l'Ametlla de Mar 3.! Mario Vizcarro Gianni (Secretari) 4.! Joan Balagué (tresorer) 5.! Gerardo Bonet. Sector aquícola, FEPROMODEL 6.! Alvaro Acero. Sector aquícola, FEPROMODEL 7.! Josep Caparrós. Sector públic, Ajuntament de la Ràpita 8.! Albert Juanola Colom. Sector econòmic, INFOSA 9.! Miquel Brull. Confraria Ametlla de Mar. 10.! Joan M. Barberà Rosales. Sector social, Estació Nàutica de la Ràpita 11.! Isabel Betoret. Federació Territorial de Confraries de Pescadors de Tarragona. 12.! Francesc Arasa. Sector públic, Alcalde de l'Ampolla. 13.! Laura Fabra. Consell Comarcal del Baix Ebre. 14.! Germán Balagué. Confraria Verge del Carme de la Ràpita. 15.! Joan Alginet (Gerent). 	

TEMES TRACTATS I ACORDS PRESOS

Benvinguda, GALP

1.! Lectura i aprovació de l'acta de l'assemblea general anterior: Mario Vizcarro.

2.! Donar compte de les noves incorporacions d'associats al GALP: Joan Alginet:

Es dona compte de la incorporació de la Federació Territorial de Confraries de Tarragona al GALP, i actuant com a representant Isabel Betoret.

3.! Dinàmica participativa sobre la futura EDLP del proper període FEMPA: LAVOLA.

Lavola introdueix la dinàmica de la sessió, el que es presentarà i el que es debatrà, per procedir a presentar la diagnosi ambiental i socioeconòmica en el seu estat actual, que posteriorment es nodrirà de les aportacions dels assistents a la sessió.

Durant la presentació es realitzen les següents aportacions:

Mario Vizcarro: cal ressaltar que hi ha hagut una reducció important de la flota i cal presentar les dades de forma que això es mostri.

Gerardo Bonet: les dades de producció aquícola presentades detallen només el musclo. Cal considerar també el pes de l'ostra en quantitat i sobretot en valor econòmic.

→! Debat obert sobre la diagnosi de l'EDLP

Mario Vizcarro: reflexió inicial: les circumstàncies des que van començar han variat molt: escenari incert a nivell general, no només del sector pesquer (guerra, post-pandèmia). La gran preocupació des del grup seria no morir d'èxit, intentar engrescar la direcció general i mirar de dotar finançament més als GALP que han anat portant a terme convocatòries. Millorar la capacitat financera per no generar frustració. És molt trist la gent que es queda a les portes i no pot rebre subvencions.

Baix nivell d'estudis: llunyania d'universitats, les més properes a 100 km.

Cal treure pit de la rellevància pesquera i marisquera del territori.

Riscos: la transposició de la normativa EU és molt exigent, l'Estat vol ser el més complidor de tot EU.

Manca d'infraestructures: retirada peatge AP7 ha incrementat la congestió, RENFE no arriba al cor del Delta, aeroport més proper el de Reus.

Albert Juanola (INFOSA):

DAFO peca de no tenir en compte l'entorn, s'ha de marcar les dificultats del territori.

La problemàtica del Delta no s'afronta a nivell macro i es vol que el microempresari ho solucioni.

Des de la seva empresa volen invertir, creuen en el Delta, però la planificació no ajuda.

Joan Barberà (estació nàutica La Ràpita):

Objectius inicials EDLP anterior els veu adequats.

Pregunta si el tema de la millora de la competitivitat de les barques no es toca des del GALP.



[Mario Vizcarro respon: el nou FEMPA no aborda un tema tant clar com descarbonitzar l'activitat pesquera, no parla de barcos elèctrics sinó de canvis en els motors perquè siguin més eficients. No es poden canviar els motors.]

GALP ha de continuar amb la tasca d'acompanyar el sector i el territori.

Millorar el creixement de l'economia blava a la zona.

Fer projectes més repartits al territori, intentar ser més participatius en quan al desenvolupament.

Jordi Gaseni (alcalde l'Ametlla de Mar):

L'EDLP ha funcionat, ha servit per arribar a molta gent i moltes empreses. Reclamen més recursos per arribar a més gent.

Dels temes que han tocat quins han funcionat i quins no. La conservació del medi ambient no s'ha fet massa cosa, perquè ja està cobert per altres ajuts, altres partides de finançament.

Tot ho troba en positiu.

Amenaces externes: preu del gasoil, si des de l'estat o EU es treies una línia per desguassar molta gent s'hi acolliria.

Què es pot fer perquè torni a ser atractiu obrir empreses en el sector?

És importantíssim millorar el preu, treballar en qüestions de comercialització, per millorar preu i qualitat, de la qual ens en beneficiem tots.

El GALP s'està convertint en un lobby on es troben el sector privat i públic, hi ha una sèrie d'oportunitats actuals que s'han d'aprofitar.

A partir del 2023 i durant 10 anys aproximadament, sortiran ajuts per al tancament de les nuclears amb la finalitat de generar llocs de treball a la zona. Afecta a l'Ametlla perquè està dins el radi de 10 km de Vandellós i l'Ampolla dins el radi de 20km a l'entorn de nuclears. Entre les dues centrals seran 24 milions d'euros anuals perquè quan es tanquin aquestes 2 centrals es pugui invertir en el territori. Caldrà que es presentin projectes molt variats i que generin llocs de treball. No està clar que s'acabin tancant les nuclears, però ja s'hi està treballant. S'està treballant en el reglament per a desenvolupar aquests ajuts. Serà més fàcil que es subvencionin iniciatives privades que públiques. Serà un problema si no es poden arribar a presentar projectes per aquest valor.

L'EDLP no ha de quedar al marge d'aquest tema i tenir-ho en compte.

Manca d'infraestructures: l'Estat vol posar el tercer carril a l'AP7. No diran que no, però són conscients que no és la solució. Manca l'autovia, l'A7 acaba a Vandellós. Si volem que vinguin empreses, polígons industrials o el moviment dels camions del peix, cal que les infraestructures siguin adequades.

La marca Mar de l'Ebre és una bona marca i cal empènyer-la encara més.

[Mario Vizcarro respon: volen registrar com a marca per a productes de pesca i aqüicultura i seria una marca potent. Es pot liderar des del grup i seria un projecte de grup.]

Isabel Betoret:

Podem estar molt contents del que hem fet fins ara, hem assolit la major part dels objectius fins ara. De cara al futur, el territori anirà endavant, el grup ha triomfat en el territori, creu en la marca i s'ha de fer valer. Relacionar més amb la Reserva de la Biosfera.

S'ha generat moltes oportunitats, una feina excel·lent feta fins ara i que serà model per a futurs GALP. Cal més finançament.

Hi ha molts projectes que es podrien fer col·lectivament per fer valer el territori com a grup, no buscant interès individual d'un ajuntament o confraria sinó del conjunt, i s'estalviarien diners fent-ho de forma col·lectiva.



Annex 2: Actes de les sessions de participació

La sessió s'ha iniciat amb una presentació del projecte i un resum de la diagnosi, ja sotmesa a una sessió participativa en anterioritat. Seguidament s'ha obert un torn de debat on s'ha discutit la visió de la nova estratègia, la qual s'havia presentat anteriorment.

A continuació s'han presentat els objectius estratègics, els quals han estat sotmesos a debat.

Finalment s'han presentat els objectius específics que, mitjançant l'aplicatiu web Mentimeter, han estat valorats pels participants. Per acabar s'ha obert una altra finestra de debat per aportar opinions i informació sobre aquests objectius.

Totes les aportacions han estat recollides via Mentimeter, per escrit o directament per part del personal de Lavola.

La sessió ha tingut lloc entre les **16.00h** i les **17.15h**.

ASSISTENTS: 12 persones.

1. Joan Bertomeu (president). Club Rem Delta.
2. Òscar Vallejo (director) Institut d'Estudis Professionals Aqüícoles i Ambientals de Catalunya IEPAAC.
3. Miguel Sainz (director). Institut Escola de Capacitació Nauticopesquera de Catalunya ECNPC.
4. Gerardo Bonet (gerent). FEPROMODEL.
5. Àngel Pascual (tècnic). Museu Mar de l'Ebre.
6. Valentí Marín (secretari general). UGT Terres de l'Ebre.
7. Manel Salvadó. Infosa.
8. Isabel Betoret. Confraria de Pescadors de Sant Pere de l'Ametlla de Mar.
9. Mario Vizcarro (Secretari). GALP.
10. Joan Balagué (Secretari). Confraria de Pescadors Verge del Carme de La Ràpita.
11. Tomàs Zaragoza. Ajuntament de La Ràpita.
12. Joan Alginet (Gerent). GALP.

TEMES TRACTATS I ACORDS PRESOS

Benvinguda, GALP

- **Presentació de la sessió:**
 - **Joan Alginet:** Introdueix el nou Fons Europeu Marítim de Pesca i Aqüicultura (FEMPA).
 - **Alba Daranas:** Duu a terme un resum de la feina feta i dels punts forts i febles detectats durant la diagnosi.



- **Dinàmica participativa sobre la visió de l'Estratègia: Lavola.**

Lavola introdueix la missió i la visió de la futura Estratègia i seguidament s'obre una ronda d'aportacions on cada un dels participants duu a terme un titular o vaticini de què espera del sector quan acabi el període de la nova estratègia, l'any 2030.

A continuació es recullen totes les aportacions dutes a terme pels participants:

- **Tomàs Zaragoza:** La pesca extractiva patirà, per això s'ha de potenciar la resta de l'economia blava. Creiem que el sector serà totalment diferent. És positiva la unió de les confraries, el problema és la desunió per sobre d'aquestes, a nivell polític.
- **Gerardo Bonet:** El preocupa el problema del canvi climàtic, la fragilitat de les badies i la supervivència de les cries aquícoles. La comercialització no té cap problema, però la producció cada cop en té més.
- **Valentí Marín:** El preocupa el manteniment i la millora dels llocs de treball. També tem la contaminació de les aigües.
- **Joan Bertomeu:** El rem no té cap problema i no creu que el 2030 en tingui.
- **Òscar Vallejo:** Espera que hi hagi més llocs de treball. Destaca que des de l'IEPAAC promouen l'entrada de joves de tot el país i que també fan formació en matèria d'ecoturisme.
- **Isabel Betoret:** Creu que la dona tindrà un paper més important dins del sector. També confia en el relleu generacional i en la gent provinent d'altres sectors. Creu que entre tots els participants a la sessió tenim prou riquesa i força per sortir-nos-en.
- **Miguel Sainz:** Es prenen com a repte que dins l'escola de nàutica més gent trïi dedicar-se a la pesca. També són partidaris d'una aposta important des de l'escola nauticopesquera per a la descarbonització. Tenen un projecte per crear un vaixell elèctric o híbrid i que estigui acabat entre el 2025 i el 2026.
- **Àngel Pascual:** Vol que el Museu de la Mar de l'Ebre representi a tothom del sector. El Museu ha de reunir tot el patrimoni, donar-li valor i poder-lo difondre. El Museu ha de ser un centre de referència que representi tothom.
- **Manel Salvadó:** Espera que siguem capaços d'harmonitzar el desenvolupament ambiental amb el desenvolupament econòmic. Cal una indústria lligada al territori. Demana crear iniciatives de capital llavor per ajudar al desenvolupament econòmic. També té por de ser el primer refugiat climàtic industrial i vol explorar nous espais a explotar.
- **Mario Vizcarro:** Creu que el 2030 la reconversió del sector pesquer serà insostenible perquè els governs estatal i europeu no hi aposten realment. Creu en una regressió absoluta del sector degut, entre d'altres, a l'error de comparar les flotes litorals amb les industrials. No veu un futur a no ser que es reverteixi la imposició de les noves legislacions. Creu que el GALP pot ajudar a la reconversió dels pescadors. Finalment també espera que el 2030 hi hagin més dones dins del sector.
- **Joan Balagué:** comparteix la visió del Mario. Veu que falta una acció conjunta, la necessitat de reforçar llaços i reconvertir el sector pesquer. La Reserva de la Biosfera té i ha de tenir un paper important. Li preocupa el tema de la contaminació per microplàstics, que veu un problema comú a tota la mediterrània que afecta a la qualitat del peix.

- **Presentació dels objectius estratègics de l'EDLP: Lavola**

A continuació es presenten els objectius estratègics de l'EDLP, els quals són sotmesos a debat. Es demana matisar l'objectiu 3, ja que el concepte "economia blava diversa" és redundant.

- **Presentació dels objectius Específics de l'EDLP: Lavola**

Seguidament es presenten els objectius específics de l'EDLP, els quals són valorats per part dels assistents mitjançant l'aplicatiu web "Mentimeter". Durant la discussió d'aquests objectius es fan els següents matisos:

- El parc natural, escola de capacitació agrària han de tenir més participació al GALP.
- L'objectiu 5.1 cal que esmenti la formació al llarg de tota la vida, no només la inicial.
- Cal estudiar i difondre també el patrimoni natural.
- Fer entendre que el patrimoni no és només per conservar-lo, si no també és un motor educacional, turístic i econòmic.

A continuació s'adjunten les respostes registrades amb l'aplicació Mentimeter:

OE1: Crear noves oportunitats i augmentar el valor afegir del producte marítim

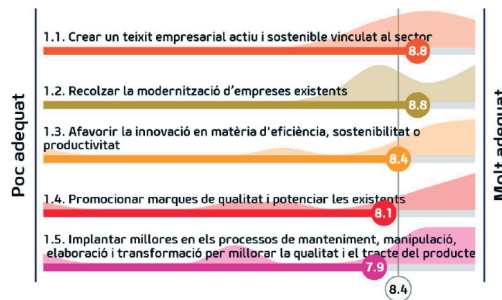

OE1: Crear noves oportunitats i augmentar el valor afegir del producte marítim

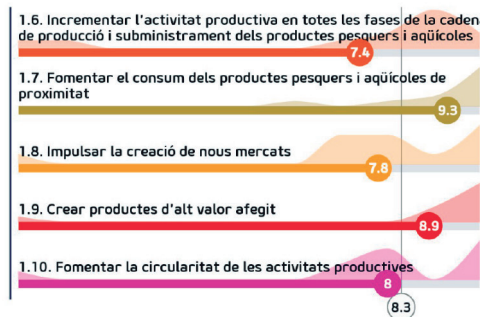

OE1: Crear noves oportunitats i augmentar el valor afegir del producte marítim

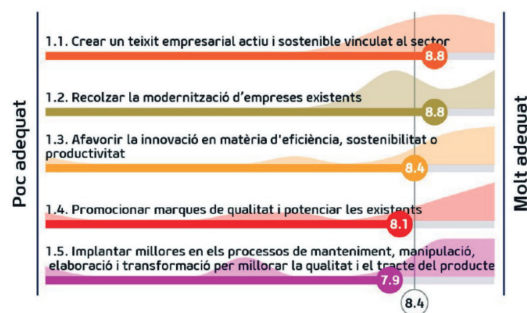

OE1: Crear noves oportunitats i augmentar el valor afegir del producte marítim

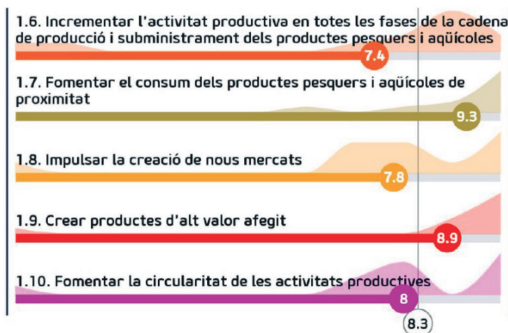

OE3: Impulsar la diversificació de l'economia blava de la Mar de l'Ebre

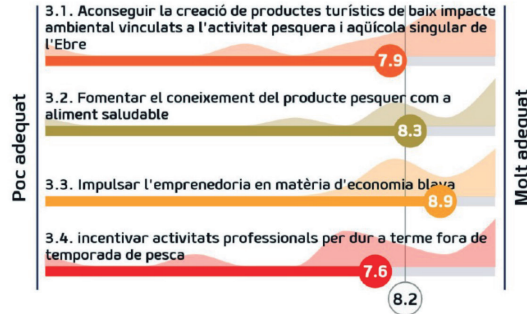

OE4: Protegir i recuperar el patrimoni natural i treballar per l'adaptació i la mitigació del canvi climàtic

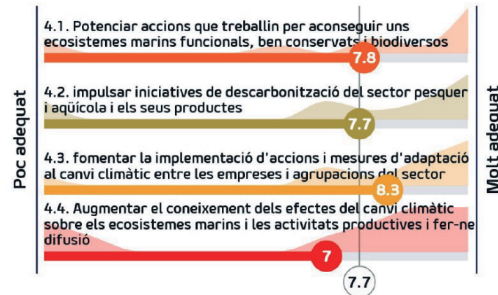

OE5: Treballar per a la capacitat i el benestar social de les comunitats lligades al mar

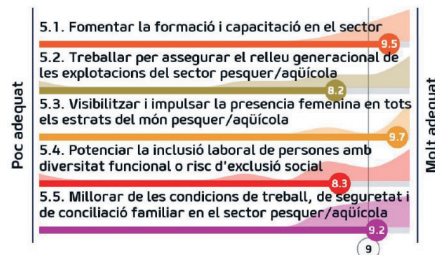

OE6: Conservar i difondre el patrimoni marítim Ebrenc

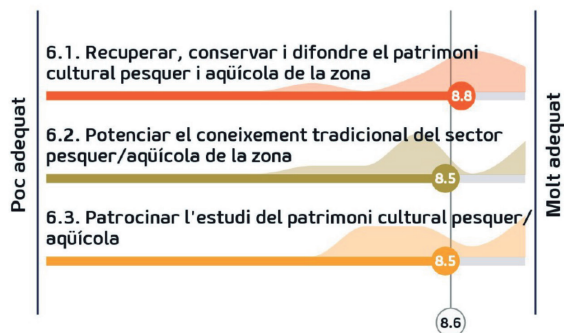

OE T: Fomentar la cooperació i la governança entre tots els actors per assolir un model de gestió funcional i sostenible

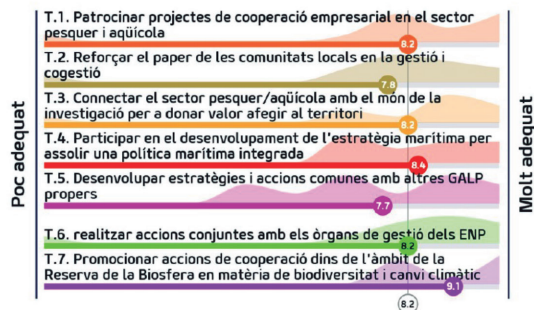

Tancament de la sessió.

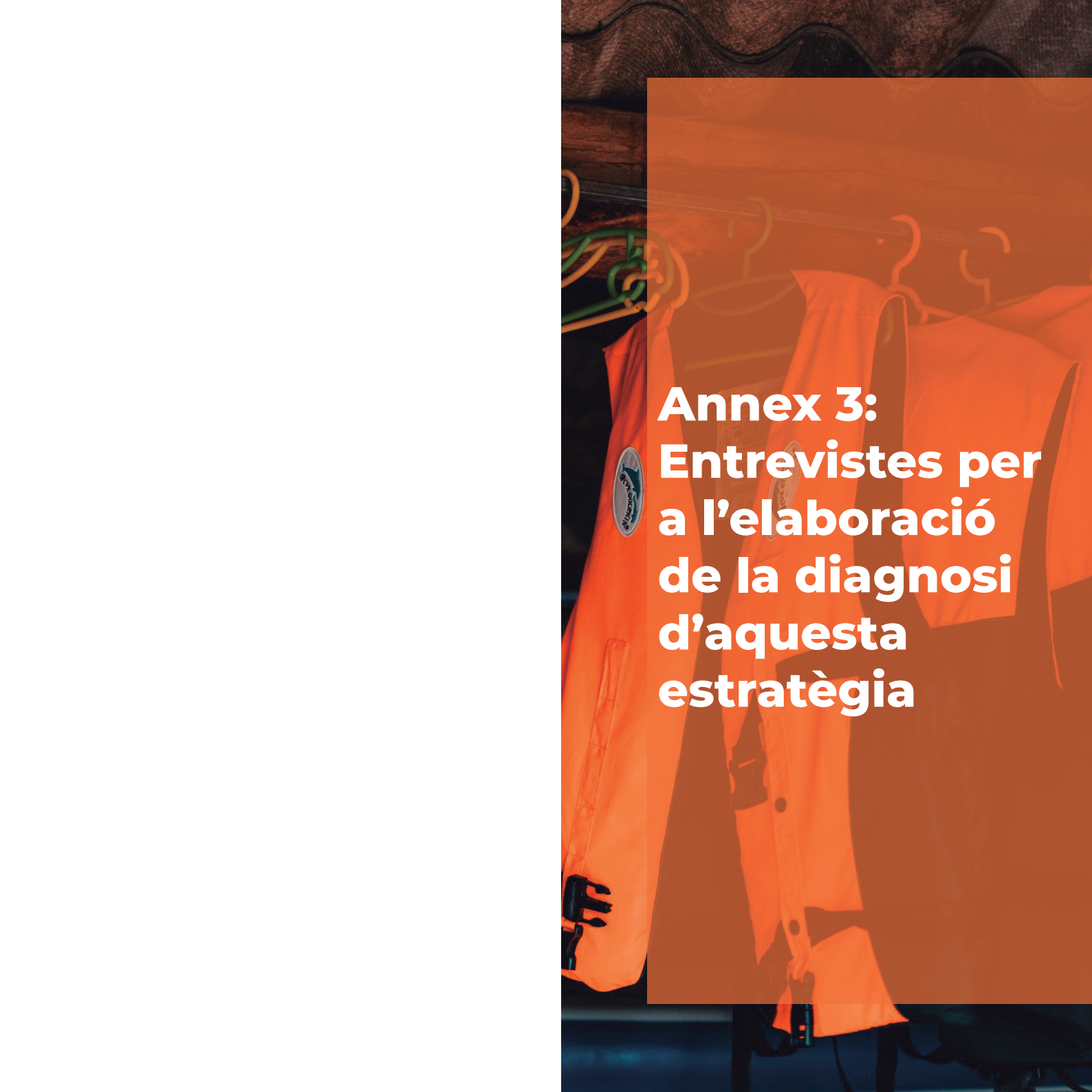

**Annex 3:
Entrevistes per
a l'elaboració
de la diagnosi
d'aquesta
estratègia**

• Entrevista al senyor Albert Grassa de l'empresa Musclarium

Data entrevista: 14/12/2021

1. Coneixies el GALP i la seva EDLP des del començament (2017)?

Sí

2. En el teu projecte del Musclarium, com ha incidit l'acció del GALP i l'EDLP? Han ajudat a donar-ne coneixement, t'han donat suport tècnic, etc...?

Inversions en temes d'equipaments. Subvenció per al FEMP i el GALP. Ara no recorda si la subvenció la va rebre del FEMP o del GALP.

Va poder iniciar el seu projecte en part gràcies a subvencions.

3. En quin grau el GALP i l'Estratègia de Desenvolupament Local Participativa han incidit en el territori? I com valors l'aplicació de l'EDLP al territori des del 2017 fins a l'actualitat? (→ Relacionat amb valors Musclarium: productes locals, Biofera, PN, Sostenibilitat...)

Ha incidit bastant, en aquest territori tot costa més per estar lluny de tot. S'ha notat de forma positiva.

4. Creus que seria positiu incorporar nous membres al GALP? Quins?

Sí, quanta més gent opini més divers serà, però no veu la necessitat de cap actor en concret.

5. Quins són els principals reptes de futur que des del teu punt de vista té el sector aqüícola i l'economia blava de la zona?

Diversificació. Que la gent pugui complementar les seves rendes. L'aqüicultura és com els pagesos del mar, han de sembrar quan toca per obtenir només una collita a l'any. Molt risc perquè t'ho jugues tot a una carta. Turisme aqüícola o altres iniciatives com les que porten a terme ells per poder diversificar.

6. Quins factors externs creus que incidiran més en el futur sobre el sector de l'economia blava (canvis en les polítiques UE, canvi climàtic, etc...)?

Meteorologia i evolució del Delta. Musclos i ostres es fan en aquesta zona perquè tenen



Annex 3: Entrevistes per a l'elaboració de la diagnosi d'aquesta estratègia

aigua excepcional, badia amb poc onatge, poc calat, si això canvia les estructures on conreen mol·luscs no funcionaran. El Trabucador és el que fa que siguin on són. Cal evitar que desaparegui el Trabucador.

És la zona més important de producció de musclo i ostra del mediterrani. Molts quilos producció, moltes persones a les quals es dona feina.

Si no es cuida l'entorn on es fa l'activitat, s'haurà de deixar de fer l'activitat. Necessiten la barra del Trabucador per existir.

7. Quins aspectes creus que cal reforçar i potenciar en la futura EDLP en base al teu coneixement de la zona i del sector?

Els fons europeus inicialment estaven destinats a ajudar el sector pesquer i aquícola. Darrerament estan entrant altres persones i sectors que no són pescadors ni aquicultors, cosa que és positiva però caldria fer una nova partida o enfocar d'una altra manera els ajuts per focalitzar-los cap a pescador i aquicultor i que no es treguin diners que puguin anar a pesca.

En el seu cas particular, recentment ha descartat fer inversions potents (de 300.000 €) veient que no se li dona el que ha demanat en els darrers anys. Ha buscat una alternativa més econòmica per fer la mateixa activitat.

Veü positiu que pugui entrar més gent i fer-los a tots partícips però que això no vagi en detriment de la pesca i aquicultura.

L'ideal seria ampliar la partida.

La burocràcia i paperassa fa que la gent es desmotivi, perquè per presentar-se als ajuts han de saber fer bé tots els tràmits i no és fàcil.

8. Creus que els objectius de la EDLP segueixen essent vigents?

No ho sap, però té clar que l'objectiu ha de ser ajudar el sector de la pesca i aquicultura com a prioritari.

Augmenta la dotació per donar resposta al màxim de peticions possibles.

9. En els propers anys creus que el relleu generacional podrà esdevenir un problema per a la viabilitat de l'activitat pesquera?

Sí, la mar és dura. Molta gent no vol continuar la feina dels pares. És preocupant. L'aqüicultura cada dia és més complicada, es fan menys quilos. La flota pesquera s'ha reduït un 50%, els fills ja no volen anar, prefereixen desguassar la barca etc... cada dia es produeixen menys quilos amb aqüicultura.

El Gloria va fer molt mal. L'administració va ajudar molt. Després va venir el Filomena. El Trabucador es trenca sovint, episodis de temporals, ...

10. Què es pot fer des del GALP per revertir-ho?

Arreglar el Trabucador: aportació de sorres, recuperar els sediments del riu.

Millorar les condicions de l'aigua.

Per últim, vol agrir la posició de la DG pel seu suport i Alginet per la gran tasca de divulgació que ha fet.

• Entrevista al senyor Albert Juanola de l'empresa INFOSA

Data entrevista: 01/12/2021

1. Coneixies el GALP i la seva EDLP des del començament (2017)?

Sí, hi són des dels inicis com a representants de l'economia blava quan se'ls hi va convidar a ser-hi. Va treballar anteriorment a DARP com a Dir. Gral Estructures Agràries i Desenv. Rural engegant tema LEADERS i veu que els GALP han evolucionat en paral·lel. Veu que els GALP tal i com es van concebre per ajudar territoris en risc despoblament era un bon enfocament. El fet que ara es vulgui estendre els GALP a tot el territori ho veu com un risc si es redueixen les aportacions al territori de l'Ebre.

2. En quin grau el GALP i l'Estratègia de Desenvolupament Local Participativa han incidit en el territori? I com valoren l'aplicació de l'EDLP al territori des del 2017 fins a l'actualitat?

Han anat molt enfocats a l'empresari (diferència amb GALP Costa Brava) i ho veuen positiu, en detriment de donar ajuts a altres sectors que ja tenen accés a ajuts per altres vies (com l'IRTA, centres recerca, etc).

Els han pogut fer inversió important gràcies a GALP.

3. Creus que seria positiu incorporar nous membres al GALP? Quins?

Falten dos camps des del punt de vista econòmic: enfortir tema de turisme cultural i Reserva Biosfera.

4. Els grups ecologistes serien bons candidats?

No veuen perquè no, ja que al final toca conviure entre tots. Però potser inclouria gent que pogués potenciar el turisme de patrimoni i cultural del Delta. Potser això mateix ho hauria de promocionar el GALP No es pot fer gestió d'un Parc Natural sense presupost a els projectes d'aquest tipus de turisme potser els podria subvencionar el Parc

5. Quins són els principals reptes de futur que des del teu punt de vista té el sector de l'economia blava de la zona?

Fragilitat del Delta i complexitat de col·laboració entre administracions. Col·laboracions en temes d'innovació amb països de la conca Mediterrània.

6. Quins factors externs creus que incidiran més en el futur sobre el sector de l'economia blava (canvis en les polítiques UE, canvi climàtic, etc...)?

El consum de sal marina a EU anirà en augment a Els GALPs necessiten coordinar-se amb altres associacions de la Mediterrània per donar suport (hauria d'haver-hi ajudes específiques ja que són projectes molt cars)

7. La vostra activitat en concret està amenaçada directament pels efectes del canvi climàtic, quines perspectives teniu i quines necessitats d'adaptació detecteu?

Necessitat i obligació per part de les Administracions de comunicar quan no hi ha una solució. El Delta té una fragilitat terrible i la seva solució no s'agafa amb la política que s'està aplicant actualment. Necessitem baixada de sediments i acords entre administracions

8. Quins aspectes creus que cal reforçar i potenciar en la futura EDLP en base al teu coneixement de la zona i del sector?

El GALP ha de servir per petites i mitjanes empreses.

El plantejament actual és correcte però té dubtes que es pugui mantenir amb el nou període.

S'ha de fer molta divulgació del GALP

9. Creus que els objectius de la EDLP segueixen essent vigents?

Planteja que els objectius dels GALP han canviat i que hauria d'haver-hi uns objectius comuns entre GALPS (mínim un 60%) En general sí, els que ell coneix els veu ben enfocats amb matisos a fer. 1.2 tenir en compte els requeriments del canvi climàtic, 1.5 potenciar cooperació amb GALP altres països o regions d'Espanya, 1.6 Investigació aplicada.

• Entrevista al senyor Gerardo Bonet de FEPROMODEL

Data entrevista: 17/12/2021

1. Coneixies el GALP i la seva EDLP des del començament (2017)?

Sí, des del 2017 està a la junta directiva. Van ajudar a la seva constitució.

2. Esteu satisfets dels resultats del projecte que vau realitzar mitjançant subvenció del GALP dels estudis per a millorar la gestió de l'aigua de les badies? Vau obtenir els resultats esperats?

La finalitat era per intentar millorar la gestió de les aigües, que l'aigua faci el màxim



recorregut possible enlloc d'anar a mar obert, ja que no es pot obtenir més cabal almenys millorar-ne la gestió.

Totes les actuacions que poden fer entre ells sempre les fan i obtenen bons resultats.

3. En quin grau el GALP i l'Estratègia de Desenvolupament Local Participativa han incidit en el territori? I com valoren l'aplicació de l'EDLP al territori des del 2017 fins a l'actualitat?

Positiu. Sempre hi ha coses a millorar. El que s'ha pogut aportar al territori s'està al màxim, s'utilitzen tots els recursos disponibles, no es pot fer millor.

Però sempre hi ha algun tipus de problemes de caire burocràtic i per falta de recursos queda gent fora, i això genera mal ambient entre les persones que es queden fora.

4. Creus que seria positiu incorporar nous membres al GALP? Quins?

L'administració sempre participa encara que no estigui dins GALP. El Parc Natural ja està inclòs a la taula de cogestió de l'aqüicultura, creu que com que ja hi és no és necessari que estigui dins el GALP. Massa membres poden dificultar la dinàmica del GALP.

5. Quins són els principals reptes de futur que des del teu punt de vista té el sector aqüícola de la zona?

Microempreses aqüícoles no poden disposar de recursos administratius il·limitats, requereixen assessorament gairebé particularitzat. L'administració cada cop és més exigent, però quan té un error no es corregeix. Manca espai i flexibilitat per gestionar els problemes amb l'administració.

6. Quins factors externs creus que incidiran més en el futur sobre el sector aqüícola (canvis en les polítiques UE, canvi climàtic, etc...)?

El canvi climàtic condiona molt la seva activitat i tenen una elevada incertesa.

7. L'activitat aquícola està amenaçada directament per la regressió del delta i els efectes del canvi climàtic, quines perspectives teniu i quines necessitats d'adaptació detecteu?

Les badies són molt fràgils, els Alfacs per la Barra del Trabucador i el Fangar també. El riu cada cop porta menys cabal i menys sediments. Aquesta fragilitat els hi condiciona el futur i limita les expectatives del sector.

8. Quins aspectes creus que cal reforçar i potenciar en la futura EDLP en base al teu coneixement de la zona i del sector?

Treballar per millorar. La taula de cogestió aquicultura i la comunitat de regants arriben fàcilment a acords, ha fet molts estudis per millorar, el territori ja té consensuat el que necessita. Han recuperat una llacuna al canal vell mitjançant aportació d'aigua del riu, regenerant la llacuna totalment, i han millorat la badia del Fangar obtenint millor aportació d'aigua i de més qualitat.

9. Creus que els objectius de la EDLP segueixen essent vigents?

El segon objectiu és fonamental à Sense activitat comercial, desapareix l'activitat econòmica
El 3r el veu menys important

La mitigació del canvi climàtic és el principal problema que existeix. 13 depuradores de marisc de les 17 de Catalunya estan a la badia. El sector aquícola dona molta activitat econòmica al territori, les depuradores de marisc no donen només servei al producte que es produeix aquí, sinó que es compra producte a altres països per tractar-lo aquí. També tenen 10 botigues de productors.

Però depenen molt de la incertesa del futur de les llacunes.

Cal mantenir la producció aquí, perquè sinó els actors passarien a ser mers intermediaris.

10. Com valors l'evolució del paper de la dona en el sector aquícola de la zona?

Tenen molt poques dones concessionàries implicades en aquicultura (1 o 2). Ells els hi donen tot el suport. És una feina pesada i que no ajuda a que s'hi involucri la dona o les persones de més de 50 anys.



11. L'actuació del GALP i l'EDLP han incidit positivament sobre el paper de la dona?

Sí, ha generat alguns canvis en la dinàmica i ha conscienciat de la importància de la participació de la dona.

12. Què cal fer per reforçar el paper de la dona en els propers anys?

En les depuradores treballen més dones que homes. Fora del mar treballen més dones que homes. Cal donar visibilitat a la totalitat del sector on hi treballen moltes dones. La depuradora més important té una dona com a gerent, per exemple.

13. En els propers anys creus que el relleu generacional podrà esdevenir un problema per a la viabilitat de l'activitat aqüícola?

Sí. La incertesa en l'evolució de les badies no ajuda. L'Escola d'aqüicultura i l'IRTA són aspectes positius que ajuden a incorporar gent jove.

14. Què es pot fer des del GALP per revertir-ho?

És un procés molt artesanal, format per moltes microempreses i persones que no es dediquen de forma plena a l'activitat.

• Entrevista a la senyora Isabel Betoret, sòcia Associació Catalana de Dones de la Mar i secretària de la Confraria de Pescadors de l'Ametlla de Mar

Data entrevista: 30/11/2021

1. Coneixies el GALP i la seva EDLP des del començament (2017)?

Sí. Ella va ser membre dels que van formar part de la constitució del GALP

2. Donat que l'ACDM es va formar el 2018 en el marc d'un projecte de cooperació entre els GALP, consideres que l'actuació del GALP i l'EDLP han incidit positivament sobre el paper de la dona?

Visió molt positiva. Diu que sense això no creu que s'hagués pogut formar.

3. Independentment de l'ACDM, com valors l'evolució del paper de la dona en el sector pesquer de la zona en els darrers anys?

Per ella era un sector totalment desconegut des de fa 8 anys. Des de la seva entrada, però, s'aprecia una major participació de les dones i una valoració molt més positiva dintre del sector. Ara és més visible, encara de forma mínima.

4. L'ACDM està aconseguint els seus objectius?

Costa molt, l'any 2018 es va començar amb moltes ganes. El 2019 va anar prou bé, però les restriccions de la Covid han limitat molt les actuacions (les van parar per complert) però ara estan arrencant de nou i creu que se'n sortiran.

5. Què cal fer per reforçar el paper de la dona en els propers anys? Més enllà del que pugui fer l'ACDM, què es pot fer des del GALP (incrementar encara més la puntuació dels projectes impulsats per dones, etc)?

Ella considera que no es tracta que la dona vagi a la mar perquè desgraciadament està baixant molt la gent que pesca. Però hi ha altres funcions on es necessita gent formada en el sector de la pesca (feines administratives, etc.) Entendre quines funcions / rols podria ocupar la dona en el sector pesquer i potenciar formacions seria molt necessari. També el fet de muntar congressos, xerrades, etc. on les dones puguin veure les dones que hi ha darrera (dones propietàries, que fan tot el tema de gestoria, etc.)

Potenciar el producte fresc i buscar la manera de promocionar-lo, seguint l'exemple de l'Associació de Dones del mon rural.

Potenciar la formació de les dones en temes de l'aqüicultura ja que és un sector en creixement on la dona podria desenvolupar tasques directes.

6. En quin grau el GALP i l'Estratègia de Desenvolupament Local Participativa han incidit en el territori? I com valors l'aplicació de l'EDLP des del 2017 fins a l'actualitat?

Valoració molt positiva de com el GALP ha incidit en el territori. Ho valoraria amb un 10. Molt bona valoració del gerent del GALP.

Es veu al territori (per les diferents accions i projectes) i la gent sap que les millores que



Annex 3: Entrevistes per a l'elaboració de la diagnosi d'aquesta estratègia

s'han portat a terme són gràcies a l'acció del GALP.

7. Creus que seria positiu incorporar nous membres al GALP? Quins?

No considera que falta ningú, és un grup molt divers i tot els sectors estan representats.

8. Des de la confraria de l'Ametlla sou membres del GALP però no heu resultat beneficiaris de cap actuació. Segons les dades que tenim, us va presentar el 2019 amb diversos projectes però es va desestimar la sol·licitud per infracció i en les següents convocatòries no us heu presentat novament. Seguiu veient necessàries les actuacions que va demanar (l'Escola del Pòsit, camió i jornades gastronòmiques), ja les heu desenvolupat pel vostre compte o teniu previst desenvolupar-les en el futur?

Van fer l'exposició de l'Escola del Pòsit.

Ja n'han presentat un i tenen en ment presentar-ne un altre de formació per donar a conèixer el peix (visites educacionals amb tallers a la confraria).

Considera que no s'ha d'obligar la gent a realitzar els projectes encara que no rebin la subvenció. Ells ho van fer amb un dels projectes, el van portar a terme igualment, però de vegades si no tens la subvenció no el pots fer.

9. Quins són els principals reptes de futur que des del teu punt de vista té el sector pesquer de la zona?

El principal repte és organitzar-nos perquè la comercialització funcioni. Fer que amb el que es pesqui se li pugui donar el màxim rendiment econòmic.

També el de captar la gent jove, tant pel consum (de 35 cap a sota no es compra el peix fresc) com per professió. La pesca és dura i queden poques embarcacions però si s'organitzen bé, són empreses que poden funcionar molt bé.

El relleu generacional és un problema greu.

10. Quins factors externs creus que incidiran més en el futur sobre el sector pesquer (canvis en les polítiques UE, canvi climàtic, etc...)?

Les necessitats del món de la pesca no estan escoltades i li estan posant molta pressió des de totes les Administracions. Si es continua per aquest camí acabaran amb el sector. Les Administracions estan treballant sobre el paper i tenen una visió molt negativa dels pescadors. Les multes són desmesurades.

11. Quins aspectes creus que cal reforçar i potenciar en la futur EDLP en base al teu coneixement de la zona i del sector?

S'hauria de potenciar la cultura i patrimoni pesquer del territori. Si la gent coneix i valora la cultura i patrimoni, ajudaria el sector de la pesca.

12. Creus que els objectius de la EDLP segueixen essent vigents?

Els veu bé i ben organitzats. Té un bon abast. S'hauria de potenciar el tema ambiental.

13. Quins aspectes es podrien modificar per tal de alinear al màxim amb l'Estratègia Marítima de Catalunya?

Considera que el GALP ja evoluciona de forma paral·lela a l'estratègia. Sempre que treballen procurin seguir tot l'establert a l'estratègia Marítima de Catalunya.

14. En els propers anys creus que el relleu generacional podrà esdevenir un problema per a la viabilitat de l'activitat pesquera?

Sí, ja falten professionals a la pesca. Hi ha jovent estudiant a l'escola nàutica però no per pesca.

15. Què es pot fer des del GALP per revertir-ho?

La gent jove no sap què estudiar, per tant promocionar els estudis de pesca, enrolar-se, viure la mar. Promocionar la mar i la pesca tal com és ara, ja que no és tant difícil com fa uns anys. → Es podria anar porta per porta, a les escoles... ser creatius per enganxar la gent jove.



• Entrevista al senyor Joan Barberà, president de l'Estació Nàutica de la Ràpita

Data entrevista: 01/12/2021

1. Coneixies el GALP i la seva EDLP des del començament (2017)?

Des del 2017. Ell és el president de l'Associació d'empreses activitats nàutiques (Estació nàutica) des de fa 10 anys i en base a això representa el sector social al GALP. Familiarment té vinculació amb el món de la pesca.

2. En quin grau el GALP i l'Estratègia de Desenvolupament Local Participativa han incidit en el territori? I com valors l'aplicació de l'EDLP al territori des del 2017 fins a l'actualitat?

Extraordinàriament equilibrat. L'únic que falta és que hauria calgut més diners però si n'hi hagués hagut més potser hauria costat col·locar els diners en projectes. El gerent ha fet una gran feina. S'ha aconseguit posicionar el GALP com a assessorament i arribar a més gent a que conegui les subvencions.

3. Creus que seria positiu incorporar nous membres al GALP? Quins?

Està ben equilibrat, una gran representació dels pescadors és bàsica.

4. Quins són els principals reptes de futur que des del teu punt de vista té el sector pesquer i de l'economia blava de la zona?

Pèrdua de les embarcacions pesqueres → Necessita un mitjà (que seria el GALP) per transformar-se.

Les noves generacions no podem ser pescadors per la reducció d'hores de pesca. La indústria pesquera s'ha de reconstruir.

El turisme nàutic té molt potencial però tenen el repte de la desestacionalització. Ja hi ha eines que ho permeten (SUP, bicicletes...).

També hi ha problemes d'inversió i legals (en quin marc es desenvolupa aquesta nova indústria de les activitats nàutiques que està creixent tant ràpid?)

5. Quins factors externs creus que incidiran més en el futur sobre el sector pesquer i de l'economia blava (canvis en les polítiques UE, canvi climàtic, etc...)?

Les regulacions internacionals pesqueres ofegaran la pesca al Mediterrani (ja està passant)

Les activitats nàutiques, per contra, estan sent empeses amb força. Com a repte, però ens falta la cultura de mar. Es necessita fer un canvi cultural.

La contaminació marina.

6. Quins aspectes creus que cal reforçar i potenciar en la futura EDLP en base al teu coneixement de la zona i del sector?

Invertir en innovació i recursos per transformar el sector. L'oci aquàtic és una de les bases.

Treballar de forma conjunta amb els pescadors per fer la transformació del sector i potenciar les activitats nàutiques. Per aconseguir que els pescadors trobin capacitats de viure per altres vies. No es pot desvincular els pescadors.

Lluita contra la contaminació marina.

7. Creus que els objectius de la EDLP segueixen essent vigents?

Impulsar la transformació de la pesca cap a les activitats nàutiques. Potenciar la puntuació dels projectes que vagin en aquesta direcció.

Lligar amb la indústria comercialitzadora per tenir productes de qualitat.

8. Quins aspectes es podrien modificar per tal de alinear al màxim amb l'Estratègia Marítima de Catalunya?

No la coneix en detall, però cal estar alineats. Els GALP han de ser conseqüència de la nova EMC.

9. Com valors l'evolució del paper de la dona en el sector pesquer de la zona?

Històricament és un món molt masculista, no es deixava anar la dona al mar. Avui en dia no hi ha cap impediment físic perquè les dones puguin anar a pescar en igualtat de condicions.



10. L'actuació del GALP i l'EDLP han incidit positivament sobre el paper de la dona?

Sí, ha possibilitat la creació de l'ACDM.

11. Què cal fer per reforçar el paper de la dona en els propers anys?

Avui s'està treballant ja en el reconeixement de les dones que han estat sempre allà, com les remendadores. Ell des de l'Estació Nàutica i amb l'escola Nàutico-pesquera de Catalunya (nou director Feliu) volen fer un reconeixement de la formació de les remendadores. Però no té futur, ja que cada cop n'hi haurà menys.

No forçar un espai per potenciar la incorporació de nous pescadors, ni dones ni joves, ja que la normativa els limita fortament i seria en va. Només treballar per les que de forma natural hi arriben se sentin recolzades.

Necessitem gent que aprofiti el mar com un recurs econòmic però no directament lligat a la pesca.

12. En els propers anys creus que el relleu generacional podrà esdevenir un problema per a la viabilitat de l'activitat pesquera?

Les noves generacions no podran ser pescadors, s'està reduint la quota pesquera i tota la indústria pesquera s'ha de reconvertir.

13. Què es pot fer des del GALP per revertir-ho?

Fer actuacions perquè les noves generacions puguin viure d'altres coses vinculades al mar.

• Entrevista al senyor Joan Roig, alcalde d'Alcanar

Data entrevista: 17/12/2021

1. Coneixies el GALP i la seva EDLP des del començament (2017)?

Sí des dels inicis vaig estar en contacte amb les persones que impulsaven el projecte.

2. Des de l'Ajuntament no heu presentat cap projecte a les convocatòries d'ajuts del GALP, no heu vist cap necessitat fins a dia d'avui de fer-ho?

Som un Ajuntament petit i hem de prioritzat accions d'emergència que hem tingut aquests darrers anys. Veiem complicat enfocar els esforços administratius en això, però de cara al futur volem fer-ho perquè és molt interessant per al municipi. Fins ara hem fet acompanyament a projectes del sector privat presentats al municipi.

3. En quin grau el GALP i l'Estratègia de Desenvolupament Local Participativa han incidit en el territori? Com valoren l'aplicació de l'EDLP al territori des del 2017 fins a l'actualitat?

És un instrument clau i vital per al foment del sector pesquer. Veiem que es van materialitzant projectes de forma excel·lent gràcies a l'equip de persones que està al darrera fent que aquests es facin realitat. Ha crescut de forma notable l'activitat econòmica lligada a la pesca i aqüicultura.

4. Habitualment, les actuacions que es promouen des de les administracions públiques busquen protegir el patrimoni cultural o el medi ambient. Creus que aquest és l'enfocament que cal mantenir de cara al futur o hi ha altres camps on es podria incidir?

Són línies interessants, però n'hi ha d'altres. Des del vessant econòmic caldria fer una ampliació del desenvolupament turístic i de l'economia a l'entorn de l'aqüicultura.

5. Fins a quin punt el GALP complementa altres mecanismes de cooperació existents entre els municipis?

El GALP compleix aquesta tasca de sobremanera.

6. Teniu identificades sinergies entre municipis/administracions a potenciar mitjançant la nova EDLP?

La descentralització de les assemblees seria molt positiu per acostar les accions del GALP al municipi



7. Creus que seria positiu incorporar nous membres al GALP? Quins?

No ho veig necessari, crec que ja té representació prou fornida de tot el territori.

8. Quins són els principals reptes de futur que des del teu punt de vista té el sector pesquer i l'economia blava de la zona?

La cohesió territorial a l'hora de fer demandes a les administracions supramunicipals. El GALP fa aquesta funció però es necessita potenciar perquè arribin més recursos per ajudar el territori.

El relleu generacional en segon terme també és un repte destacable.

9. Quins factors externs creus que incidiran més en el futur sobre el sector pesquer (canvis en les polítiques UE, canvi climàtic, etc...)?

El Pla de gestió del mediterrani que redueix dràsticament les jornades de pesca farà que es destrueixin els llocs de feina i és una amenaça molt greu i preocupant.

10. Quins aspectes creus que cal reforçar i potenciar en la futur EDLP en base al teu coneixement de la zona i del sector?

Valorem molt positivament la feina de difusió i comunicació del GALP

11. Creus que els objectius de la EDLP segueixen essent vigents?

Creiem que cal fomentar l'Esport Blau dins d'alguna línia estratègica /objectiu. Nosaltres des de l'ajuntament ja hem introduït al currículum escolar la vela.

12. Com valores l'evolució del paper de la dona en el sector pesquer de la zona?

Estan en una situació d'invisibilitat total.

13. Què cal fer per reforçar el paper de la dona en els propers anys?

Organitzar-se.

14. En els propers anys creus que el relleu generacional podrà esdevenir un problema per a la viabilitat de l'activitat pesquera?

Sí, en el futur. Hi ha un problema quan es trenca la cadena familiar per manca de relleu, perquè els joves de fora les famílies amb tradició pesquera no ho coneixen.

15. Què es pot fer des del GALP per revertir-ho?

Apropar els joves a l'ofici de pescador i al recorregut del producte de la mar mitjançant iniciatives de difusió. Anar a les escoles a mostrar l'activitat pesquera també seria una bona pràctica.

• Entrevista al senyor Josep Molina, Patró Major Confraria de Pescadors de l'Ampolla i expresident de la Federació Territorial de Confraries de Pescadors de Tarragona

Data entrevista: 02/12/2021

1. Coneixies el GALP i la seva EDLP des del començament (2017)?

Des del principi de la seva formació ja que el varen contactar.

2. En quin grau el GALP i l'Estratègia de Desenvolupament Local Participativa han incidit en el territori? I com valors l'aplicació de l'EDLP al territori des del 2017 fins a l'actualitat?

Valoració molt positiva del funcionament del GALP. La incidència al territori ha estat molt intensa. Al principi la gent ho va rebre d'una forma més reticent però amb el temps i el seu bon funcionalment, la incidència ha sigut més positiva. Falten recursos ja que sempre hi ha projectes que es queden pendants.

3. Des de la confraria de l'Ampolla heu presentat un projecte l'any 2019 que es va subvencionar (Sistema congelació i presentació peix). Esteu satisfets dels resultats obtinguts?

Molt satisfets del resultats. Els recursos que van subvencionar eren pocs (uns 60%).

4. No heu presentat més projectes des de la Confraria perquè no veieu la necessitat?

De projecte hi ha molts, però la comissió al final selecciona aquells que son més socials i més necessaris.



5. Creus que seria positiu incorporar nous membres al GALP? Quins?

No troba a faltar cap membre.

6. Quins són els principals reptes de futur que des del teu punt de vista té el sector pesquer de la zona?

En el sector pesquer falta diàleg del que s'ha fet i el que pot passar, entre els pescadors i els seus representants, i entre aquests i els de més amunt.

7. Quins factors externs creus que incidiran més en el futur sobre el sector pesquer (canvis en les polítiques UE, canvi climàtic, etc...)?

Es necessiten lleis més permissives. La política pesquera europea no poden saber què passarà en el futur exactament. Necessiten més diàleg amb sector.

8. Quins aspectes creus que cal reforçar i potenciar en la futura EDLP en base al teu coneixement de la zona i del sector?

Es podria millorar la infraestructura portuària.

Els % de subvenció dels projectes per tal que arribi més quantitat de diners als projectes.

9. Creus que els objectius de la EDLP segueixen essent vigents?

I tant. Si s'obre una mica el ventall, més projectes hi hauran.

10. Com valores l'evolució del paper de la dona en el sector pesquer de la zona?

Troba que ha tingut una valoració molt positiva ja que la dona troba moltes dificultats ("lavabo petits, son més curoses, la barca es mou, tenen les mans més dures..."). No creu que la dona pugui aguantar molt mai directament a la mar.

11. Què cal fer per reforçar el paper de la dona en els propers anys?

Hi ha moltes posicions (a terra) que poden fer i fan les dones (arreglar xarxes, la casa, fer capses, etc.)

12. En els propers anys creus que el relleu generacional podrà esdevenir un problema per a la viabilitat de l'activitat pesquera?

Sempre hi haurà pescadors. El món de la pesca està una mica més lent perquè ara s'han de treure molts estudis abans.

13. Què es pot fer des del GALP per revertir-ho?

Ja ho està fent tot i que fora bo augmentar una mica el pressupost que arriba pels projectes directament relacionats amb la pesca.

• Entrevista a la senyora Neus Guiu, Gerent del Consell Comarcal del Baix Ebre

Data entrevista: 18/11/2021

1. Coneixies el GALP i la seva EDLP des del començament (2017)?

No conec el GALP directament, però sí altres grups d'acció local. El Consell Comarcal comparteix seu amb el grup LEADER i coneixen el que fan en temes de promoció econòmica.

Abans de ser gerent, per feina, estava molt en contacte amb temes rurals i de joventut. El GALP i la seva tasca els conec des de que vaig entrar fa dos anys com a gerent del Consell Comarcal.

2. El Consell Comarcal no consta com a membre a la 1a EDLP, es van incorporar més tard. Quan es van incorporar?

El Consell s'incorpora l'any passat (finals 2020) ja que el GALP ens va convidar directament

3. En quin grau el GALP i l'Estratègia de Desenvolupament Local Participativa han incidit en el territori? Com valora l'aplicació de l'EDLP al territori des del 2017 fins a l'actualitat?

Quan hi ha participació ciutadana es genera una generositat que sempre és molt positiva. Al territori és un estil de treball poc madur, però molt necessari.

Amb els problemes que està tenint el Delta, el sector pesquer està i estarà molt afectat, per tant és molt important poder crear projectes conjunts.



4. Habitualment, les actuacions que es promouen des de les administracions públiques busquen protegir el patrimoni cultural o el medi ambient. Creus que aquest és l'enfocament que cal mantenir de cara al futur o hi ha altres camps on es podria incidir?

No sabia com respondre-ho, és important que estan potenciant la governança entre el sector privat i públic per fer projectes. També crec que s'haurien de potenciar els ODS.

5. Fins a quin punt el GALP complementa altres mecanismes de cooperació existents entre els municipis?

No tenim prou relació com per saber-ho.

El grup LEADER fa molta promoció econòmica, que son les competències del Consell, però no fem res en temàtica de pesca, no tenim competències.

6. Teniu identificades sinergies entre municipis /administracions a potenciar mitjançant la nova EDLP?

No en tenim coneixement.

7. Creus que seria positiu incorporar nous membres al GALP? Quins?

Crec que Quants més millor. Des del Consell treballem processos d'empresa i educació que podrien ser d'interès del GALP.

8. Quins són els principals reptes de futur que des del teu punt de vista té el sector pesquer de la zona?

A nivell bàsic i essencial, la transformació del Delta, que transformarà molts sectors (musclo, tonyina...). És necessari entendre com quedaran afectats i com ens hem d'adaptar.

Pel que fa a l'economia blava, el Consell coordina un PEC (amb col·laboració amb l'Ajuntament de la Ràpita) per crear un centre de potenciació d'economia blava. El GALP ara no en forma part, però ho acabarà fent.

Aquest centre hauria de donar servei a tots els municipis de la costa però és coordinat i gestionat per l'Ajuntament de la Ràpita. Hauria d'estar acabat a finals del 2023 (si l'objectiu de tenir el projecte executiu a finals del 2022 s'aconsegueix)

9. Quins factors externs creus que incidiran més en el futur sobre el sector pesquer (canvis en les polítiques UE, canvi climàtic, etc...)?

La política europea de pesca és clau, així com la capacitat que tingui el territori en donar continuïtat al sector pesquer. El preu del gasoil i d'altres despeses també és molt important, ja que és un sector prou dèbil. Es promou molt el producte local, però aquestes pressions externes l'estrenyen molt.

10. Quins aspectes creus que cal reforçar i potenciar en la futura EDLP en base al teu coneixement de la zona i del sector?

L'adaptació del sector pesquer a la transformació del Delta.

11. Creus que els objectius de la EDLP segueixen essent vigents?

Potenciar la mecanització és un aspecte que caldria potenciar, de la mateixa forma que el relleu generacional.

Crec que cal tenir en compte l'evolució del Delta a l'hora de diversificar l'economia de la zona i gestionar la protecció ambiental.

12. Quins aspectes es podrien modificar per tal de alinear al màxim amb l'Estratègia Marítima de Catalunya?

No conec prou l'Estratègia com per respondre.

13. Com valora l'evolució del paper de la dona en el sector pesquer de la zona?

La figura de la dona sempre ha sigut més residual (no sortia a pescar) però actualment no hi ha un impediment que permeti una dona a pescar (desconeix quin estat actual hi ha)

14. L'actuació del GALP i l'EDLP han incidit positivament sobre el paper de la dona?

S'han fet actuacions tant exclusivament des del GALP com de forma transversal, ja que és un tema tractat des d'altres entitats.



15. Què cal fer per reforçar el paper de la dona en els propers anys?

Incidir perquè tant homes com dones hi participin

16. En els propers anys creus que el relleu generacional podrà esdevenir un problema per a la viabilitat de l'activitat pesquera?

Totalment, ja que podem quedar-nos sense professionals. Existeix l'Escola Nàutica Pesquera i crec que no van sobrats d'alumnes.

17. Què es pot fer des del GALP per revertir-ho?

Caldria millorar condicions laborals del sector.

També es podria impulsar des de la formació, donar visibilitat, fer un procés de crear un discurs en relació al fet que el peix no arriba al plat sol i potenciar el consum local.

És un tema molt difícil que s'ha de tractar amb urgència.

• Entrevista al senyor Pascual Chacón, secretari de la Confraria de Pescadors de Deltebre i president de la Junta Rectora del Parc Natural del Delta de l'Ebre.

Data entrevista: 30/11/2021

1. Coneixies el GALP i la seva EDLP des del començament (2017)?

Des del començament. Va ser expresident del GALP anterior. Sempre han participat tot el que han pogut dins les seves necessitats.

2. En quin grau el GALP i l'Estratègia de Desenvolupament Local Participativa han incidit en el territori? I com valoren l'aplicació de l'EDLP al territori des del 2017 fins a l'actualitat?

Valoració molt positiva, s'està fent una feina molt ben feta. Alguns anys els ajuts se n'han anat a sectors i entitats que tenen accés a un altre tipus d'ajuts no tant relacionats directament amb el sector pesquer i aquícola. Per exemple, un passeig marítim, és una obra civil que hauria de finançar l'ajuntament. Hi ha hagut un increment molt gran del sector de la restauració. GALP hauria de promocionar conjuntament el sector

de la restauració, però no un establiment concret. Si es promociona un restaurant després fer el seguiment de si s'està usant producte local com es va dir.

Caldria potenciar la formació pesquera per exemple.

3. La posada en funcionament de la peixateria a la confraria l'any 2020 finançada en el marc dels ajuts GALP està funcionant bé i n'esteu obtenint els resultats esperats?

Creuen que els objectius s'han de canviar per la situació de la pandèmia, la pujada dels costos, etc.

Viuen del turisme estival i a l'hivern tenen pocs guanys. Veuen necessari reorientar-se cap a l'elaboració de productes elaborats que és el que demana el mercat.

4. Creus que seria positiu incorporar nous membres al GALP? Quins?

No. No veu bé que Tortosa per exemple es pogués incorporar, perquè no està tan relacionat amb el sector pesquer.

5. Com a President de la Junta Rectora del Parc Natural del Delta de l'Ebre, considereu que el Parc s'hauria d'integrar al GALP?

Sí, però és una entitat molt mal vista al territori.

6. Mitjançant la nova EDLP com s'hauria de fomentar la col·laboració amb el Parc Natural?

Aprofitar les activitats de formació, tenen molta activitat formativa amb les escoles per exemple, i indicadors pesquers.

7. Quins són els principals reptes de futur que des del teu punt de vista té el sector pesquer de la zona?

Manca de formació del sector pesquer i sectors relacionats.

8. Quins aspectes creus que cal reforçar i potenciar en la futur EDLP en base al teu coneixement de la zona i del sector?

Una inversió més important a la formació pesquera i sectors relacionats.



Annex 3: Entrevistes per a l'elaboració de la diagnosi d'aquesta estratègia

Cal fer un seguiment de projectes per veure que s'estableixen els objectius dels projectes que s'han subvencionat: per exemple, en el cas d'un restaurant com es comprova que realment tot el peix que serveixen és de llotja?

Desestacionalitzar el turisme.

Fi de la peixateria → s'ha de reconvertir el sector (menjar ja elaborat).

Invertir en manipulació del producte: tot el pop i el cranc blau van a l'exterior (Galícia, Andalusia).

Es necessiten projectes que realment apropin el mar a la casa (no pagar béns materials o publicitat sense més).

9. Quins factors externs creus que incidiran més en el futur sobre el sector pesquer (canvis en les polítiques UE, canvi climàtic, etc...)?

La situació econòmica és molt complicada.

Les regulacions i restriccions aplicades des de l'EU, basades en mars amb característiques molt diferents que la zona.

10. Creus que els objectius de la EDLP segueixen essent vigents?

Els objectius en general li semblen bé però són els matisos els que generen problemàtiques. Per exemple, quan es parla de potenciar el turisme pesquer, cal matisar què s'entén com a turisme pesquer.

Es necessiten més trobades per parlar sobre les diferents interpretacions que es puguin fer.

11. Quins aspectes es podrien modificar per tal de alinear al màxim amb l'Estratègia Marítima de Catalunya?

Potenciar la formació i els aspectes relacionats amb el canvi climàtic.

12. Com valoren l'evolució del paper de la dona en el sector pesquer de la zona?

El tema de la darrera ha anat desapareixent per la introducció de la maquinaria. Sempre ha sigut un sector d'homes "perquè és un sector dur" (entre comentos les seves paraules textuais)

13. L'actuació del GALP i l'EDLP han incidit positivament sobre el paper de la dona?

Hi ha projectes que han sortit i han donat suport a projectes portats per dones.

14. Què cal fer per reforçar el paper de la dona en els propers anys?

Molt vinculat amb la problemàtica de les ajudes → s'han de retornar si no funciona el projecte.

Es podria donar projectes per fer centre de manipulació del peix pescat (pop, cranc blau), etc. però això es problemàtic pel fet que les ajudes s'han de tornar si no surt bé el negoci.

15. En els propers anys creus que el relleu generacional podrà esdevenir un problema per a la viabilitat de l'activitat pesquera?

Sí perquè ja s'està veient, el sector s'està morint per culpa de normatives europees cada cop més restrictives.

16. Què es pot fer des del GALP per revertir-ho?

Des de la EDLP i el GALP no es pot fer res perquè són pressions i restriccions exteriors (EU)

La necessitat de retornar els ajuts si el projecte no té viabilitat econòmica en 5 anys tira molta gent enrere a l'hora de demanar els ajuts. Si la devolució es fés de forma amortitzada ho podria solucionar parcialment.

• Entrevista a la senyora Aurora Requena, de Plancton divulgació

Data entrevista: 18/11/2021

1. Coneixies el GALP i la seva EDLP des del començament (2017)?

No vam tenir una participació directa en l'elaboració de l'Estratègia



Annex 3: Entrevistes per a l'elaboració de la diagnosi d'aquesta estratègia

Amb l'Andreu Gil vam proposar la creació d'una reserva marina a l'Ametlla i amb l'Institut de Ciències del Mar hem intentat dur a terme diversos projectes de recerca de baix cost.

2. En quin grau el GALP i l'Estratègia de Desenvolupament Local Participativa han incidit en el territori?

Crec que té un impacte positiu, la gent ho coneix i s'exhaureix el pressupost.

3. Com valoren l'aplicació de l'EDLP al territori des del 2017 fins a l'actualitat?

Algun cop m'ha estranyat alguna subvenció a algun tipus de projecte, renovacions d'algunes barques o restaurants... Crec que, en general, es podrien subvencionar actuacions que incidissin de forma més àmplia.

Els ajuts a empreses petites sí que els trobo positius, però falten projectes de canvi climàtic i de major envergadura.

4. Vosaltres no sou membres del GALP, veieu interessant incorporar-vos-hi de cara al futur?

Ens van venir a buscar al principi, però no hi vam entrar, de moment no ens ho plantegem.

5. Creus que seria positiu incorporar nous membres al GALP? Quins?

Crec que seria interessant la incorporació de membres del sector de la ciència, relacionats amb mitigació i adaptació del canvi climàtic.

6. Quins són els principals reptes de futur que des del teu punt de vista té l'economia blava de la zona?

La conservació del mar, la pèrdua de biodiversitat (sobretot des del Glòria), la pèrdua de sediments del Delta, els canvis de la temperatura del mar...

També cal anar en compte amb el "boom" turístic, cal regular-lo.

7. Quins factors externs creus que incidiran més en el futur sobre el sector pesquer (canvis en les polítiques UE, canvi climàtic, etc...) i d'economia blava?

A nivell econòmic es depèn directament d'EU.

8. Quins aspectes creus que cal reforçar i potenciar en la futura EDLP en base al teu coneixement de la zona i del sector?

Cal apostar per la protecció efectiva de les zones protegides locals, tenim un ric patrimoni natural, però manca de protecció efectiva.

També cal seguir apostant per el turisme.

9. Creus que els objectius de la EDLP segueixen essent vigents?

Trobo a faltar el foment de compra d'articles de 2a mà.

10. Quins aspectes es podrien modificar per tal de alinear al màxim amb l'Estratègia Marítima de Catalunya?

No la conec en profunditat.

11. Com valores l'evolució del paper de la dona en el sector pesquer de la zona?

Ha crescut gràcies a l'ACDM, a dia d'avui hi ha vàries secretàries a Confraries.

12. L'actuació del GALP i l'EDLP han incidit positivament sobre el paper de la dona?

La creació de l'ACDM ha estat positiva. Es fan moltes accions per promocionar la dona en el sector.

13. Què cal fer per reforçar el paper de la dona en els propers anys?

En sector pesca cal fer alguna cosa més de forma efectiva.

14. En els propers anys creus que el relleu generacional podrà esdevenir un problema per a la viabilitat de l'activitat pesquera?

La problemàtica recau en la normativa europea (les nostres embarcacions son molt petites)

El sector està en recessió en general, moltes barques han plegat, veig un futur negre.



15. Què es pot fer des del GALP per revertir-ho?

Fer el sector més atractiu, ser més positiu a nivell divulgatiu.

Potser regular el preu del peix? Intentar gestionar les normatives EU?

16. Creus que l'actuació del GALP i l'EDLP és significativa pel que respecta a potenciar el turisme sostenible i l'educació ambiental?

Te potencial per potenciar les dues coses i s'hauria de seguir fent.

• Entrevista a la senyora Sofia Rivaes, Representant de SEO Birdlife al Delta de l'Ebre.

Data entrevista: 02/12/2021

1. Quina relació té SEO Birdlife amb el GALP? Coneixies el GALP i la seva EDLP des del començament (2017)?

El conec, però no se'ns ha convidat mai. Crec que és una mancança flagrant que no hi siguem representats.

No sabia que el GALP tenia una estructura de governança. Crec que pot ser molt beneficiari per fer un comitè de cogestió del cranc blau. Els comitès de cogestió estan representats els diferents sectors a parts iguals, i no com passa al GALP o al comitè del PN.

2. El tercer sector i el sector ambiental no estan representats al GALP. Creus que seria positiu incorporar nous membres al GALP? Quins?

Sí, positiu i necessari.

Considero que és gravíssim que no hi hagi el sector conservacionista quan les dediccions s'han de prendre amb aquest punt de vista. Passa el mateix al Parc Natural.

No ens han convidat mai, en el cas contrari mai haguéssim dit que no. De fet, SeoBirdLife s'ha presentat un parell o més vegades (alguna amb el Parc Natural) i mai els hi han donat cap subvenció.

Tenim un departament focalitzat només al mar, amb el que tenim experiència.

De cara al futur crec necessari que tots els sectors estiguin inclosos i amb una força per igual.

També troba a faltar més representants científics locals: Eurecat i IRTA tenen un contacte molt directe amb mar.

3. En quin grau el GALP i l'Estratègia de Desenvolupament Local Participativa han incidit en el territori? I com valora l'aplicació de l'EDLP al territori des del 2017 fins a l'actualitat?

Pel coneixement que en tinc valoro positivament que totes les activitats i projectes subvencionats siguin pel territori i la seva gent. Un altre tema és quins projectes es subvencionen.

4. Les actuacions subvencionades pel GALP en relació a l'objectiu de protecció ambiental han anat destinades a actuacions molt diversificades, des de la instal·lació de plaques solars o compra de vehicles elèctrics, fins a la instal·lació d'un pantalà flotant a Sant Jaume d'Enveja o la remodelació de l'embarcador a Deltebre, o la realització d'estudis per a millorar la qualitat de l'aigua de les badies del Delta de l'Ebre, tallers de pesca sostenible i el projecte OXYNOE de la FUNDACIÓ PLEGADÍS de cartografia subaquàtica. Centrant-nos en aquest objectiu de protecció ambiental, en quin grau el GALP i l'EDLP hi han incidit fins ara des del teu punt de vista?

El problema és que les actuacions que es classifiquen com ambientals no són correctes. Aquestes accions no són ambientals. Hi ha un objectiu ambiental, però cap membre de medi ambient que els pugui valorar bé.

Avui en dia "medi ambient" són campanyes de neteja i eficiència energètica, i això és un error. És una manera de fer veure que s'estan fent coses, però no donen es donen solucions als problemes que vindran.

La base del GALP són los recursos de la mar. Les plaques solars no tenen res a veure i per tant, no haurien de gastar recursos del GALP.



5. Creus que el GALP i l'EDLP tenen competències per millorar la fragilitat del Delta? En cas positiu, quines accions i/o línies estratègiques creus que s'haurien d'implantar des del GALP i l'EDLP?

El Delta és un sistema complex i està tot interconnectat. El GALP té un paper molt important pel rol tan influent que té la mar.

6. Quins són els principals reptes de futur que des del teu punt de vista té el sector pesquer i l'economia blava de la zona?

El Delta és complicat perquè no sabem què passarà. Potser d'aquí 20-30 anys ja no es pot viure al Delta. El repte és poder viure dels recursos naturals d'una forma sostenible. És necessari que hi hagi una gestió adaptativa dels recursos.

El repte és poder fer una governança que tingui en compte els recursos i la seva conservació amb fer una gestió flexible.

Un altre és fer que el sector agrícola entengui els efectes que té sobre el mar. Hi ha moments de l'any que activitats dels arrossars afecten l'activitat pesquera.

Un altre repte és que el Delta és un sistema dinàmic i la seva realitat física canvia. Si es respecten les dinàmiques naturals del Delta, la Badia del Fangar es veurà modificada (no es tancarà). S'han de buscar alternatives per les activitats econòmiques que ara estan allà per les condicions que hi ha ara (ex. Muscleres). Per exemple el GALP podria fomentar projectes d'aquest tipus.

7. Quins factors externs creus que incidiran més en el futur sobre el sector pesquer i l'economia blava (canvis en les polítiques UE, canvi climàtic, etc...)?

El canvi climàtic clarament generarà canvis al Delta i ser capaç de permetre els canvis i adaptarnos a ells, és un repte.

8. Quins aspectes creus que cal reforçar i potenciar en la futura EDLP en base al teu coneixement de la zona i del sector?

La diversificació d'activitats sostenibles. Totes les activitats tenen un límit de creixement que fa que en un punt ja no són sostenibles pel territori. Els recursos s'han d'aprofitar d'una forma sostenible i amb una visió a llarg termini (20-30 anys).

9. Creus que els objectius de la EDLP segueixen essent vigents?

Els objectius i línies estan bé, el problema és el desequilibri entre ells. No cal que tots tinguin la mateixa importància, però han d'estar equilibrats. Quan es pren una decisió per un dels objectius, s'ha de veure que els altres objectius no en surtin danyats.

El GALP podria fer una mica de justícia social. Hi haurà activitats que potser han de desaparèixer. El GALP pot ajudar a que les famílies i persones afectades o activitats es transformin/descol·loquin.

The background image shows a fish market stall. In the foreground, there is a blue counter with a sign that reads "Confraria de Sant". Behind the counter, various seafood items are displayed on a white surface. A metal faucet is visible above the counter. The image is partially obscured by a large orange semi-transparent overlay.

**Annex 4: Llista
de beneficiats
per les ajudes
gestionades pel
GALP**

Confraria de
"Sant"

Annex 4: Llista de beneficiats per les ajudes gestionades pel GALP



Beneficiari	Projecte subvencionat
2022	
Associació Grup d'Acció Local Terres de l'Ebre	Inventari del patrimoni pesquer dels municipis de la mar de l'Ebre
Subirats Bertomeu s.l	Projecte socioeducatiu envers cultiu de mol·luscs
Turisevents 2013 slu	Espai d'interpretació de l'aqüicultura al delta
Mirea Segarra Leon	Millora sostenibilitat parada mercat
Confraria de Pescadors de l'Ametlla de Mar	Vehicle camió per ajudar a les feines dels pescadors de la Confraria de l'Ametlla de Mar
Neteges la Ràpita c.b	Fregadora per a serveis específics de neteja de confraries de pescadors
Josep Miquel Reverté Canalda	Millores en el bar Maria de La Ràpita, adequació de l'espai de cuina
Cristian Casanova Subirats	Ebresurfers
Club de Rem Delta	Esport al riu: compra de bots i remes pels nostres remers/es
Restaurant Nuri s.l	Restaurant port de Deltebre
Dron works scp	Vigilància i rescat en platges del delta amb drons
Ajuntament de l'Ampolla	Gastromar l'Ampolla 2022: congrés de cuina, gastronomia i cuina mediterrània
Delting parks s.l	Delting parks
Mar y mar marisC y peix s.l	Construcció càmeres frigorífiques amb porta enrotllable i adaptació local



Annex 4: Llista de beneficiats per les ajudes gestionades pel GALP

Confraria de Pescadors Sant Joan de Deltebre	Compra de maquinària per la manufacturació d'hamburgueses
Adrian Vidal Vogt	Green flake: pesca esportiva des de kayaks. Ampliació de l'oferta del negoci.
Luralgrup s.l	Adquisició de maquinària per a comercialització, gestió de productes de la mar
Jose Luis Callau Casanova	Implementació de programa erp+creació de pàgina web+e-commerce
La musclera del delta s.l	Adquisició d'una furgoneta isotèrmica
Seaweed s.l	Restaurant fusió i obrador de productes elaborats
Paula Maria Bel Gracia	Creació d'una empresa-restaurant
Nauticologic s.l	Dispensador de serveis nàutics
2021	
Lamardefoc, sl	Reforma i adequació de l'actual espai (restaurant Novesalgues) situat al Port Esportiu de La Ràpita.
Mariscos varadero s.l.	Noves instal·lacions per emmagatzemar peix i transportar-lo (càmera frigorífica / cotxe / millores en l'extracció campana)
Pere Santiago Martinez	Centre multi activitats: gastronomia i kitesurf
Confraria de Pescadors de Sant Pere de Tortosa - La Ràpita	Millores en la seguretat per preservar el mediambient i prevenir nous desastres ocasionats pels temporals.
Explotacions marines fangar, s.l.	Construcció plataforma activitat aqüícola Delta de l'Ebre
Andreu Reverté Rosales	Canvi cuina, congelador i màquina buit
Maria Lurdes Nuñez Gaseni	Lloguer i rutes guiades amb paddel surf pel litoral de l'Ametlla de Mar
Confraria de Pescadors de Sant Pere de Tortosa - La Ràpita	Confecció artesanal de ganguils i vivers d'anguila per ala pesca a les llacunes de l'Encanyissada, Tancada i Canal Vell
Confraria de Pescadors Sant Joan de Deltebre	Adquisició màquina gel i estris industrials
Peixos Claudio sl	Instal·lar plaques solars i compra balança etiquetadora

Annex 4: Llista de beneficiats per les ajudes gestionades pel GALP

Peixos Guzman c.b.	El nostre projecte consisteix en la creació d'una pàgina web per a la venda on-line de peix fresc i marisc, i a la vegada poder distribuir el producte per la zona
Pau Queral prats	Embarcació aqüícola
Jose Luis Marti Subirats	Camió isotèrmic per millorar el transport de musclos i ostres.
Jose Juan Borràs Homedes	Modernització comercialitzadora de peix: congelador per conservar i emmagatzemar els productes transformats (fumet), 2 etiquetadores i màquina envasadora
Nàutica alfacs sl	Modernització instal·lacions de salvament marítim pesquer i arranjament terreny recepció embarcacions i mercaderies
Jose Juan Sorribes Navarro	Desgranar el musclo de la corda al collir-se
Jose juan sorribes navarro	Adquisició de vehicle en carrosseria isotèrmica i fresc
Ajuntament de Sant Jaume d'Enveja	L'actuació consistirà en la instal·lació d'un pantallà flotant amb una passarel·la d'accés articulada
Firofranch s.l	Ampliar la capacitat de distribució de productes amb adquisició camió frigorífic, suport producció, i millora qualitat amb accés a la zona de recepció de matèries primeres
Calafat sa	Adquisició barques lloguer sense títol
Josep Juan Segarra	Maquetar una pàgina web competitiva (wordpress), amb disseny cuidat i gestor de reserves de les nostres activitats
Ajuntament de l'Ampolla	Congrés de cuina, gastronomia i cultura Mediterrània
Peixos Claudio sl	Adquisició de vehicle per comercialitzar productes relacionats amb el mar
Freddy Arbo Escrihuela	Innovació i millora negoci de restauració
Albert Bertomeu Castaño	Creació nova empresa de turisme actiu (kayacs, furgoneta, remolc, vídeo, imatge corporativa...)
Sergio Piñol Vila	Edició llibres cuina receptes tradicional
Otium real estate	Creació d'una marca de lloguer vacacional premium a les Terres de l'Ebre
2020	
Confraria de Pescadors Sant Joan Deltebre	Creació d'una peixateria per a la promoció de peix local
Marisc Romeu, sl	Noves instal·lacions d'emmagatzematge i distribució de peix i marisc
Confraria de Pescadors de Les Cases d'Alcanar	Compra apilador elèctric per ampliar l'oferta de serveis a la llotja



Annex 4: Llista de beneficiats per les ajudes gestionades pel GALP

Plàncton, divulgació i serveis marins, scp	Diversificació de l'activitat del Centre de Submarinisme Plàncton Diving
Josep Antoni Arlandez Patau	La Cabanya esports nàutics
Maria José Vergés Ferrando	Ruta en caiac des d'Illa de Mar envoltant la badia del Fangar. Parada per degustació a viver.
Maria Lurdes Nuñez Gaseni	Furgoneta transport peix i marisc
Juanito Platja, sl	Adquisició de maquinària per a millora i modernització de la cuina marinera tradicional de l'Hotel-R
Lamardefoc, sl	Turisme i gastronomia al Delta de l'Ebre
Ramon Prats Bertomeu	Compra d'un furgó isotèrmic per a l'activitat de l'aqüicultura
Germans Beltran Año, CB	Compra d'un vehicle auxiliar per a la pesca d'arts menors
Embarcacions Badia Alfacs SL	Adquisició de quatre embarcacions per crear nova oferta de serveis turístics
Ajuntament de Deltebre	Remodelació de l'embarcador fluvial a la població de Jesús i Maria (Deltebre)
Ajuntament de Sant Jaume d'Enveja	Construcció d'un pantalà flotant de 96m2
Confraria de Pescadors de Sant Pere	Adquisició de vehicles isotèrmics per al transport del peix a la llotja
Club Nàutic Ampolla	Foment de l'ús del mar
Deltaventur, sl	Kayaks, paddle, artefactes i furgoneta
Bàrbara Ofman	Bar-Restaurant BAMA BEACH CLUB
2019	
Astilleros Nicolau 4.0 sl	Nous Astilleros Nicolau 4.0
Associació Grup d'Acció Local Terres de l'Ebre	Tallers de pesca sostenible: cuidem la Mar de l'Ebre!
Peixos Clàudio sl	Adquisició maquinària per a millorar producte de la mar
Confraria de Pescadors de Les Cases d'Alcanar	Jornada de promoció del llagostí de Les Cases d'Alcanar
La Cala serveis municipals sl	VIII jornades gastronòmiques de la tonyina roja del Mediterrani
Federació Productors de Mol·luscos Delta de l'Ebre	Estudis per a millorar la qualitat de l'aigua de les badies del delta de l'Ebre

Annex 4: Llista de beneficiats per les ajudes gestionades pel GALP

Cabopesca la Ràpita sl	Inversions per millorar la infraestructura de la nau de manipulació del peix
Confraria Pescadors l'Ampolla	Sistema congelació i presentació peix
Confraria de Pescadors Verge Del Carme de La Ràpita	Commemoració del centenari de la confraria
Firofranch sl	Pàgina web, botiga on line, plataforma usuaris
Magdalena Nos Paris	Habilitació d'un espai per a la transformació, elaboració i comercialització de productes de la pesca
Ajuntament de la Ràpita	Posada en valor i divulgació de l'activitat pesquera
PYC Hàbitat Deltebre sl	Adquisició màquina per a desgranar cordes dels mol·luscos
Juan José Casanova Prats	Màquina desgranadora per a musclo i cinta transportadora
Queral-Prats CB	Desgranadora de musclo i cinta de càrrega
Peixos Clàudio sl	Noves tecnologies al punt de venda del mercat
Grup Bahía Muscleres sl	Tallers d'arts de pesca de mirador badia
Delta Aqua Redes sl	Adquisició de màquines de cosir xarxes més grans
2018	
Fundació Plegadis	Projecte Oxynoe
Confraria de Pescadors les Cases d'Alcanar	Jornada de dinamització turística i promoció dels productes de la pesca
Turisevents 2013, sl	Campanya promocional de la ruta de les muscleres de Musclarium
Cademar, sccl	Adquisició de balances digitals tàctils per a la venda al detall
José Juan Borràs Homedes	Sistemes de millora de la peixateria i la comercialització del peix
Nova Devimar, sl	Ampliació i reforma punt de venda i marisqueria
INFOSA	Màquina envasadora i encaixadora de salers alta producció
Marisc Català, sl	Adquisició de maquinària per millorar la qualitat dels productes aquícoles
Confraria de Pescadors Verge del Carme de la Ràpita	Elaboració d'un pla estratègic per a impulsar el turisme pesquer a la CP



Annex 4: Llista de beneficiats per les ajudes gestionades pel GALP

Serafin Santiago Vila	Compra d'un generador elèctric per a l'activitat de neteja d'embarcacions eco Boatwash
Luralgrup, sl	Ampliació comercial Marilourdes peix i marisc, cuinats i elaborats
Ajuntament la Ràpita	Celebració d'origens 2018
Nauticologic sl	Més mar
Grup Bahía muscleres, sl	Projecte taller d'aqüicultura i arts de pesca tradicionals
Calafat, sa	Calafat Experience
Transflamenc, sl	Furgo frigorífic, transport de musclo i ostra
Ajuntament de l'Ametlla de Mar	Descobreix la Cala, un poble de pescadors
Lorenzo Benet Bertomeu	Compra d'un camió furgó isotèrmic per a l'ús de l'activitat aqüícola al Delta de l'Ebre
Poble Nou Resort, sl	Millora del menjador de l'hotel l'Algadir del Delta
José Enrique Fornos Lopez	Compra vehicle isotèrmic per a la comercialització de peix i marisc
Andreu Reverté Rosales	Coberta i aïllament terrassa
Peixos Guzman, cb	Vehicle isotèrmic per a la millora de la comercialització
Manuel Muñoz Gombau	Vehicle frigorífic per transportar el peix
Mariscos Varadero, sl	Adequació de l'espai de la cuina i del menjador del restaurant
Ajuntament la Ràpita	Millora dels continguts del museu de la Mar de l'Ebre
Nova Devimar, sl	Construcció nova sala de manipulació del producte



Impulsant l'economia blava a les Terres de l'Ebre

www.mardelebre.cat



Cofinançat per
la Unió Europea



Generalitat de Catalunya
Departament d'Acció Climàtica,
Alimentació i Agenda Rural



Diputació Tarragona